

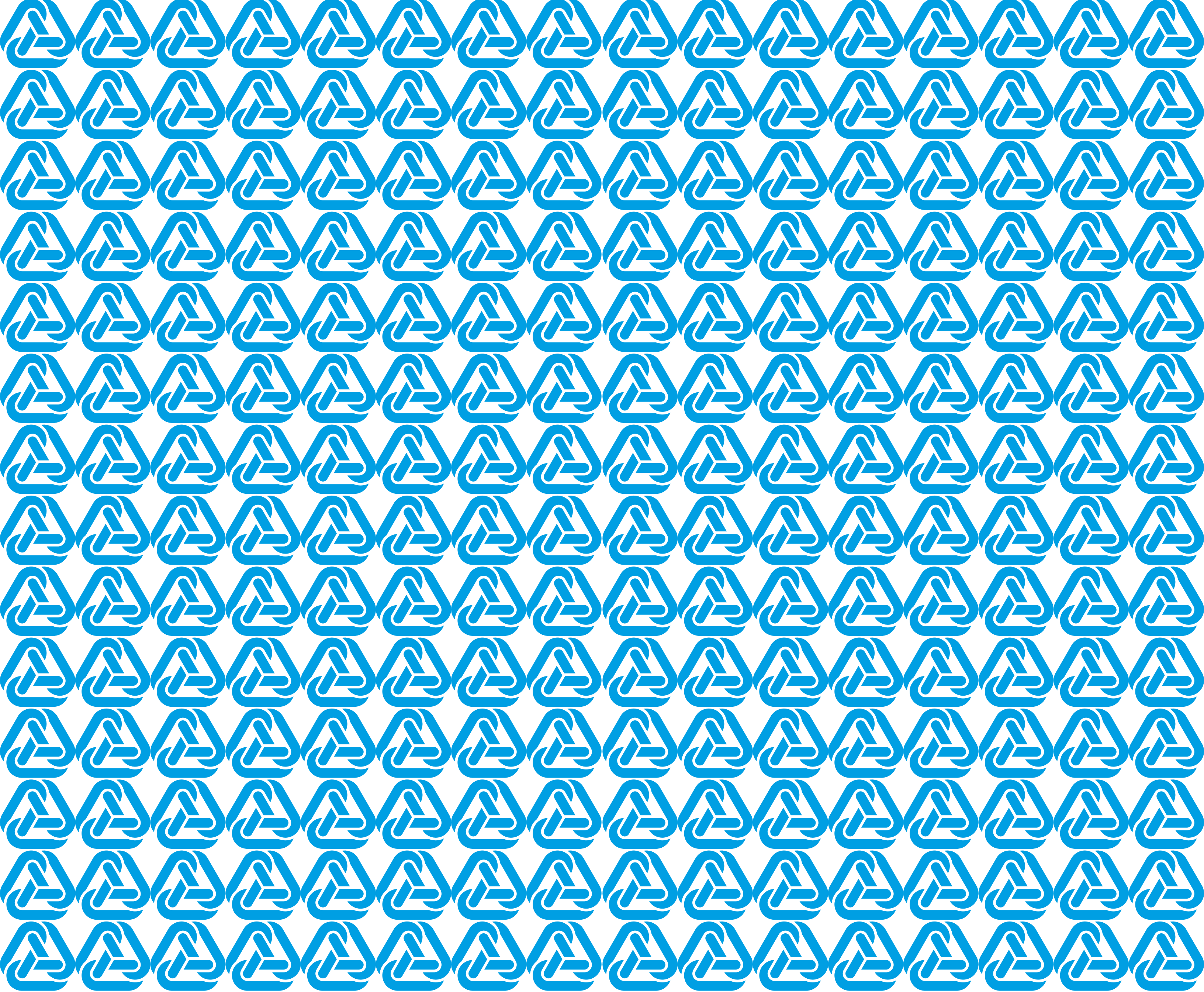

---

2013 / MEMORIA ANUAL  
QBE CHILE SEGUROS GENERALES S.A



# C O N T E N I D O S

---

**01** Carta del Gerente General | **p.08**

**02** Antecedentes de la Sociedad | **p.12**

**03** Informe de los Auditores Independientes | **p.16**

**04** Estados Financieros | **p.22**

**05** Estado de Resultados | **p.30**

**06** Estado de Flujos de Efectivo | **p.36**

**07** Notas a los Estados Financieros | **p.40**

\$ Pesos chilenos

M\$ Miles de pesos chilenos

US\$ Dólares estadounidenses

UF Unidades de fomento









CARTA  
DEL  
GERENTE GENERAL

---

2013 fue un año de consolidación para QBE Chile dentro del mercado de seguros. A pesar del poco tiempo que llevamos como Compañía y de nuestro tamaño hemos sido capaces de posicionar nuestra marca en las principales Corredoras de Seguros permitiéndonos apoyarlos en cuentas de clientes importantes para su negocio.

En el 2013 hemos superado nuevamente las muy exigentes metas que nos propusimos terminando con ventas por más de MM USD 20 y duplicando lo realizado en el 2012.

Hemos incorporado a nuestro equipo talento joven sobretodo en nuestras áreas técnicas que nos ha permitido continuar liderando en un servicio rápido y personalizado.

Adicionalmente promovimos una nueva línea de negocio, la de Responsabilidad Civil, en donde QBE a nivel mundial es reconocido por su capacidad y por su experiencia, ahora disponible en Chile para nuestros Clientes y Corredores.

Un hito importante para QBE Chile ha sido la implementación de nuestros sistemas de Seguros que además de agilizar nuestros procesos nos permitirá crecer con una base más sólida, más rápidamente, sofisticar nuestra atención y la toma de decisiones.

En el 2013 construimos las bases para alcanzar la rentabilidad y continuar creciendo para maximizar el retorno a nuestros accionistas.

**Diego Panizza M.**  
Gerente General QBE Chile

---





# CONSTITUCIÓN Y ANTECEDENTES DE LA SOCIEDAD

La Sociedad se constituyó por escritura pública del 10 de febrero de 2011, complementada por escrituras públicas de fecha 23 de mayo, 7 de julio y 5 de octubre de 2011, todas otorgadas ante el Notario Público de Santiago Nancy De La Fuente Hernández.

En el Diario Oficial de fecha 12 de octubre de 2011, fue publicada la resolución exenta N°548 de la Superintendencia de Valores y Seguros, donde se autoriza su existencia y aprobación de Estatutos.

La Sociedad opera en el primer grupo (Seguros Generales)

## ADMINISTRACIÓN

Representante Legal: **Rodrigo Castro Díaz**  
Gerente General: **Diego Panizza Miller**

## DIRECTORIO

Presidente del Directorio: **Alessandro Luis Jarzynski**  
Directores: **José Tomas Sojo**  
**Rodrigo Castro Díaz**  
**Narda Zuñiga Dominach**  
**Gonzalo Delger**

## MAYORES ACCIONISTAS

QBE Latin America Insurance Holdings S.L.  
QBE Holding (Americas) PTY Limited

## TIPO DE PERSONA

Persona Jurídica Extranjero  
Persona Jurídica Extranjero

## PERÍODO CUBIERTO POR LOS ESTADOS FINANCIEROS

Los presentes estados financieros cubren el período comprendido entre el 1 de enero y el 31 de diciembre de 2013.

## CLASIFICACIÓN DE RIESGO

### Clasificadora

Clasificadora de riesgo HUMPHREYS Ltda.  
ICR Clasificadora de riesgos Ltda.

### Clasificación de riesgo

EI  
A-

### Fecha de clasificación

31 /12/2013  
25/10/2013

## AUDITORES EXTERNOS

PricewaterhouseCoopers Consultores, Auditores y Compañía Limitada.





# INFORMACIÓN DE LOS AUDITORES INDEPENDIENTES



INFORME DEL AUDITOR INDEPENDIENTE

Santiago, 28 de febrero de 2014

Señores Accionistas y Directores  
QBE Chile Seguros Generales S.A.

Hemos efectuado una auditoría a los estados financieros adjuntos de QBE Chile Seguros Generales S.A., que comprenden los estados de situación financiera al 31 de diciembre de 2013 y 2012, el estado de situación financiera de apertura al 1 de enero de 2012 y los correspondientes estados de resultados integrales, de cambios en el patrimonio y de flujos de efectivo por los años terminados en esas fechas y las correspondientes notas a los estados financieros. La Nota 6.III, no ha sido auditada por nosotros y por lo tanto este informe no se extiende a la misma.

*Responsabilidad de la Administración por los estados financieros*

La Administración es responsable por la preparación y presentación razonable de estos estados financieros de acuerdo con normas contables dispuestas por la Superintendencia de Valores y Seguros. Esta responsabilidad incluye el diseño, implementación y mantención de un control interno pertinente para la preparación y presentación razonable de estados financieros que estén exentos de representaciones incorrectas significativas, ya sea debido a fraude o error.

*Responsabilidad del auditor*

Nuestra responsabilidad consiste en expresar una opinión sobre estos estados financieros a base de nuestras auditorías. Efectuamos nuestras auditorías de acuerdo con normas de auditoría generalmente aceptadas en Chile. Tales normas requieren que planifiquemos y realicemos nuestro trabajo con el objeto de lograr un razonable grado de seguridad de que los estados financieros están exentos de representaciones incorrectas significativas.

Una auditoría comprende efectuar procedimientos para obtener evidencia de auditoría sobre los montos y revelaciones en los estados financieros. Los procedimientos seleccionados dependen del juicio del auditor, incluyendo la evaluación de los riesgos de representaciones incorrectas significativas de los estados financieros, ya sea debido a fraude o error. Al efectuar estas evaluaciones de los riesgos, el auditor considera el control interno pertinente para la preparación y presentación razonable de los estados financieros de la entidad con el objeto de diseñar procedimientos de auditoría que sean apropiados en las circunstancias, pero sin el propósito de expresar una opinión sobre la efectividad del control interno de la entidad. En consecuencia, no expresamos tal tipo de opinión. Una auditoría incluye, también, evaluar lo apropiadas que son las políticas de contabilidad utilizadas y la razonabilidad de las estimaciones contables significativas efectuadas por la Administración, así como una evaluación de la presentación general de los estados financieros.

Consideramos que la evidencia de auditoría que hemos obtenido es suficiente y apropiada para proporcionarnos una base para nuestra opinión de auditoría.



Santiago, 28 de febrero de 2014  
QBE Chile Seguros Generales S.A.  
2

*Opinión*

En nuestra opinión, los mencionados estados financieros presentan razonablemente, en todos sus aspectos significativos, la situación financiera de QBE Chile Seguros Generales S.A. al 31 de diciembre de 2013 y 2012 y al 1 de enero de 2012, los resultados de sus operaciones y los flujos de efectivo por los años terminados el 31 de diciembre de 2013 y 2012, de acuerdo con normas contables dispuestas por la Superintendencia de Valores y Seguros.

*Otros asuntos. Información adicional al 31 de diciembre de 2013*

Nuestra auditoría fue efectuada con el propósito de formarnos una opinión sobre los estados financieros tomados como un todo. La información a continuación, se presenta con el propósito de efectuar un análisis adicional al que se desprende de la información normalmente proporcionada en los estados financieros al 31 de diciembre de 2013:

Nota N° 44.3  
Nota N° 45  
Cuadro Técnico N° 6.01  
Cuadro Técnico N° 6.02  
Cuadro Técnico N° 6.03  
Cuadro Técnico N° 6.04

Moneda Extranjera  
Cuadro de Venta por Regiones  
Margen de Contribución  
Cuadro Costo de Sinistros  
Cuadro de Reservas  
Cuadro de Datos

Tal información adicional es responsabilidad de la Administración y fue derivada de, y se relaciona directamente con, los registros contables y otros registros subyacentes utilizados para preparar los estados financieros al 31 de diciembre de 2013. La mencionada información adicional ha estado sujeta a los procedimientos de auditoría aplicados en la auditoría de los estados financieros y a ciertos procedimientos selectivos adicionales, incluyendo la comparación y conciliación de tal información adicional directamente con los registros contables y otros registros subyacentes utilizados para preparar los estados financieros, o directamente con los mismos estados financieros y los otros procedimientos adicionales, de acuerdo con normas de auditoría generalmente aceptadas en Chile.

En nuestra opinión, la información suplementaria al 31 de diciembre de 2013 se presenta razonablemente en todos los aspectos significativos en relación con los estados financieros tomados como un todo.





Santiago, 28 de febrero de 2014  
QBE Chile Seguros Generales S.A.  
3

*Otros asuntos. Información no comparativa*

De acuerdo a lo dispuesto por la Superintendencia de Valores y Seguros, las notas a los estados financieros descritos en el primer párrafo y las notas y cuadros técnicos señalados en el párrafo anterior, no presentan información comparativa.

A handwritten signature in black ink, appearing to read 'F. Orihuela B.', written over a horizontal line.

Fernando Orihuela B.  
RUT: 22.216.857-0

A handwritten signature in black ink, appearing to read 'PricewaterhouseCoopers', written over a horizontal line.



# ESTADOS FINANCIEROS

---



	31   12   13	31   12   12
<b>TOTAL ACTIVOS</b>	<b>16.583.203</b>	<b>10.272.753</b>
<b>TOTAL DE INVERSIONES FINANCIERAS</b>	<b>4.089.560</b>	<b>3.623.886</b>
Efectivo y Efectivo Equivalente	4.043.323	578.127
Activos Financieros a Valor Razonable	46.237	3.045.759
Activos Financieros a Costo Amortizado	0	0
<b>Préstamos</b>	<b>0</b>	<b>0</b>
Avance Tenedores de Pólizas	0	0
Préstamos Otorgados	0	0
<b>Inversiones Seguros Cuenta Única de Inversión (CUI)</b>	<b>0</b>	<b>0</b>
<b>Participaciones de Entidades del Grupo</b>	<b>0</b>	<b>0</b>
Participaciones en Empresas Subsidiarias (Filiales)	0	0
Participaciones en Empresas Asociadas (Coligadas)	0	0
<b>TOTAL INVERSIONES INMOBILIARIAS</b>	<b>147.006</b>	<b>166.425</b>
<b>Propiedades de Inversión</b>	<b>0</b>	<b>0</b>
Cuentas por Cobrar Leasing	0	0
<b>Propiedades, Muebles y Equipo de Uso Propio</b>	<b>147.006</b>	<b>166.425</b>
Propiedades de Uso propio	0	0
Muebles y Equipos de Uso Propio	147.006	166.425
<b>ACTIVOS NO CORRIENTES MANTENIDOS PARA LA VENTA</b>		
<b>TOTAL CUENTAS DE SEGUROS</b>	<b>11.581.092</b>	<b>5.937.628</b>
<b>Cuentas por Cobrar de Seguros</b>	<b>6.338.567</b>	<b>3.079.575</b>
Cuentas por Cobrar Asegurados	2.594.040	1.279.262
Deudores por Operaciones de Reaseguro	83.099	7.628
Siniestros por Cobrar a Reaseguradores	59.346	7.628
Primas por Cobrar Reaseguro Aceptado	0	0
Activo por Reaseguro No Proporcional	0	0
Otros Deudores por Operaciones de Reaseguro	23.753	0
<b>Deudores por Operaciones de Coaseguro</b>	<b>3.661.428</b>	<b>1.792.685</b>
Primas por Cobrar por Operaciones de Coaseguro	3.640.854	1.792.685
Siniestros por Cobrar por Operaciones de Coaseguro	20.574	0
<b>Participación del Reaseguro en las Reservas Técnicas</b>	<b>5.242.525</b>	<b>2.858.053</b>
Participación del Reaseguro en la Reserva de Riesgo en Curso	3.630.583	1.868.259
Participación del Reaseguro en las Reservas Seguros Previsionales	0	0
Participación del Reaseguro en la Reservas Rentas Vitalicias	0	0
Participación del Reaseguro en la Reserva Seguro Invalidez y Supervivencia	0	0
Participación del Reaseguro en la Reserva Matemática	0	0
Participación del Reaseguro en la Reserva Rentas Privadas	0	0
Participación del Reaseguro en la Reserva de Siniestros	1.611.942	989.794
Participación del Reaseguro en la Reserva Catastrófica de Terremoto	0	0
Participación del Reaseguro en la Reserva de Insuficiencia de Primas	0	0
Participación del Reaseguro en la Otras Reservas Técnicas	0	0

	31   12   13	31   12   12
<b>OTROS ACTIVOS</b>	<b>765.545</b>	<b>544.814</b>
<b>Intangibles</b>	<b>0</b>	<b>0</b>
Goodwill	0	0
Activos Intangibles Distinto a Goodwill	0	0
<b>Impuestos por cobrar</b>	<b>691.580</b>	<b>530.874</b>
Cuentas por Cobrar por Impuesto	121.071	51.108
Activos por Impuestos Diferidos	570.509	479.766
<b>Otros Activos</b>	<b>73.965</b>	<b>13.940</b>
Deudas del Personal	0	0
Cuentas por Cobrar Intermediarios	0	0
Deudores Relacionados	0	0
Gastos anticipados	66.683	6.839
Otros activos	7.282	7.101

ESTADO DE SITUACIÓN FINANCIERA INDIVIDUAL · EXPRESADO EN MILES DE PESOS

	31   12   13	31   12   12
<b>TOTAL PASIVOS Y PATRIMONIO (B + C)</b>	<b>16.583.203</b>	<b>10.272.753</b>
<b>TOTAL PASIVOS</b>	<b>13.924.096</b>	<b>7.539.487</b>
PASIVOS FINANCIEROS	0	0
PASIVOS NO CORRIENTES MANTENIDOS PARA LA VENTA	0	0
<b>TOTAL CUENTAS DE SEGUROS</b>	<b>12.593.662</b>	<b>6.949.495</b>
<b>Reservas Técnicas</b>	<b>8.930.039</b>	<b>5.315.677</b>
Reserva de Riesgo en Curso	5.653.383	2.963.862
Reservas Seguros Previsionales	0	0
Reservas Rentas Vitalicias	0	0
Reservas Seguro Invalidez y Supervivencia	0	0
Reserva Matemática	0	0
Reserva Valor del Fondo	0	0
Reserva Rentas Privadas	0	0
Reserva de Siniestros	2.719.257	1.767.512
Reserva Catastrófica de Terremoto	557.399	584.303
Reserva Insuficiencia de Prima	0	0
Otras Reservas Técnicas	0	0
	<b>3.663.623</b>	<b>1.633.818</b>
Deudas con Asegurados	380.519	0
Deudas por Operaciones Reaseguro	2.614.867	1.451.915
Deudas por Operaciones por Coaseguro	<b>341.678</b>	<b>139.833</b>
Primas por Pagar por Operaciones de Coaseguro	341.678	139.833
Siniestros por Pagar por Operaciones de Coaseguro	0	0
Ingresos Anticipados por Operaciones de Seguros	326.559	42.070
<b>OTROS PASIVOS</b>	<b>1.330.434</b>	<b>589.992</b>
<b>Provisiones</b>	<b>230.689</b>	<b>140.877</b>
<b>Otros Pasivos</b>	<b>1.099.745</b>	<b>449.115</b>
Impuestos por pagar	<b>202.405</b>	<b>109.233</b>
Cuentas por Pagar por Impuestos	202.405	104.537
Pasivos por Impuestos Diferidos	0	4.696
Deudas Con Relacionados	142.729	45.402
Deudas con Intermediarios	455.261	223.478
Deudas con el Personal	61.625	36.296
Ingresos Anticipados	0	0
Otros Pasivos No Financieros	237.725	34.706

	31   12   13	31   12   12
<b>TOTAL PATRIMONIO</b>	<b>2.659.107</b>	<b>2.733.266</b>
<b>Capital Pagado</b>	<b>4.801.569</b>	<b>4.616.387</b>
<b>Reservas</b>	<b>0</b>	<b>0</b>
<b>Resultados Acumulados</b>	<b>-2.142.462</b>	<b>-1.883.121</b>
Resultados Acumulados Períodos Anteriores	-1.883.121	-154.914
Resultado del ejercicio	-259.341	-1.728.207
(Dividendos)	0	0
<b>Otros Ajustes</b>	<b>0</b>	<b>0</b>





# ESTADOS DE RESULTADOS

---

	31   12   13	31   12   12
<b>MARGEN DE CONTRIBUCIÓN (MC)</b>	<b>917.162</b>	<b>-1.368.687</b>
Primas Retenidas	4.086.032	2.050.409
Primas Directas	10.504.777	4.817.482
Primas Aceptadas	0	0
Primas Cedidas	6.418.745	2.767.073
<b>Variación de Reservas Técnicas</b>	<b>900.293</b>	<b>1.679.906</b>
Variación Reserva de Riesgo en Curso	927.197	1.095.603
Variación Reserva Matemática	0	0
Variación Reserva Valor del Fondo	0	0
Variación Reserva Catastrófica de Terremoto	-26.904	584.303
Variación Reserva Insuficiencia de Prima	0	0
Variación Otras Reservas Técnicas	0	0
<b>Costo de Siniestros</b>	<b>701.810</b>	<b>798.099</b>
Siniestros Directos	1.707.020	1.798.946
Siniestros Cedidos	1.005.210	1.000.847
Siniestros Aceptados	0	0
<b>Costo de Rentas</b>	<b>0</b>	<b>0</b>
Rentas Directas	0	0
Rentas Cedidas	0	0
Rentas Aceptadas	0	0
<b>Resultado de Intermediación</b>	<b>-69.916</b>	<b>183.571</b>
Comisión Agentes Directos	0	0
Comisión Corredores y Retribución Asesores Previsionales	848.177	390.976
Comisiones de Reaseguro Aceptado	0	0
Comisiones de Reaseguro Cedido	918.093	207.405
<b>Gastos por Reaseguro No Proporcional</b>	<b>1.610.490</b>	<b>751.736</b>
<b>Gastos Médicos</b>	<b>0</b>	<b>0</b>
<b>Deterioro de Seguros</b>	<b>26.193</b>	<b>5.784</b>
<b>COSTOS DE ADMINISTRACIÓN (CA)</b>	<b>1.567.145</b>	<b>946.295</b>
Remuneraciones	673.152	524.143
Otros	893.993	422.152
<b>RESULTADO DE INVERSIONES (RI)</b>	<b>121.745</b>	<b>91.117</b>
Resultado Neto Inversiones Realizadas	122.862	89.580
Inversiones Inmobiliarias	0	0
Inversiones Financieras	122.862	89.580

	31   12   13	31   12   12
<b>Resultado Neto Inversiones No Realizadas</b>	<b>11.316</b>	<b>-11.197</b>
Inversiones Inmobiliarias	0	0
Inversiones Financieras	11.316	-11.197
<b>Resultado Neto Inversiones Devengadas</b>	<b>-12.433</b>	<b>12.734</b>
Inversiones Inmobiliarias	0	0
Inversiones Financieras	755	31.322
Depreciación	0	0
Gastos de Gestión	13.188	18.588
<b>Resultado Neto Inversiones por Seguros con Cuenta Única de Inversiones</b>	<b>0</b>	<b>0</b>
<b>Deterioro de Inversiones</b>	<b>0</b>	<b>0</b>
<b>RESULTADO TÉCNICO DE SEGUROS ( MC + RI + CA)</b>	<b>-528.238</b>	<b>-2.223.865</b>
<b>Otros ingresos y egresos</b>	<b>40.180</b>	<b>7.704</b>
Otros Ingresos	46.950	9.808
Otros Gastos	6.770	2.104
<b>Diferencia de Cambios</b>	<b>81.168</b>	<b>-6.158</b>
<b>Utilidad (Pérdida) por Unidades Reajustables</b>	<b>54.396</b>	<b>51.190</b>
<b>Resultado de Operaciones Continuas Antes de Impuesto Renta</b>	<b>-352.494</b>	<b>-2.171.129</b>
<b>Utilidad (Pérdida) por Operaciones Discontinuas y Disponibles para la Venta (netas de impto)</b>	<b>0</b>	<b>0</b>
<b>Impuesto Renta</b>	<b>93.153</b>	<b>442.922</b>
<b>TOTAL RESULTADO DEL PERIODO</b>	<b>-259.341</b>	<b>-1.728.207</b>
<b>ESTADO OTROS RESULTADOS INTEGRALES</b>		
Resultado en la Evaluación Propiedades, Muebles y Equipos	0	0
Resultado en Activos financieros	0	0
Resultado en coberturas de flujo de caja	0	0
Otros resultados con Ajusten en Patrimonio	0	0
Impuesto Diferidos	0	0
<b>TOTAL OTRO RESULTADO INTEGRAL</b>	<b>0</b>	<b>0</b>
<b>TOTAL RESULTADO INTEGRAL</b>	<b>-259.341</b>	<b>-1.728.207</b>

## ESTADO DE SITUACIÓN FINANCIERA INDIVIDUAL EXPRESADO EN MILES DE PESOS

Desde el 01 · 01 · 2013 al 31 · 12 · 2013	CAPITAL		RESERVAS			RESULTADOS ACUMULADOS		OTROS AJUSTES				Total
	Pagado	Sobre Precio de acciones	Reserva Ajuste por Calce	Reserva Descalce Seguros CUI	Otras Reservas	Resultados Acumulados Períodos Anteriores	Resultado del Ejercicio	Resultado en la Evaluación de Propiedades, Muebles y Equipos	Resultado en Activos Financieros	Resultado en Coberturas de Flujo de Caja	Otros Resultados con Ajuste en Patrimonio	
PATRIMONIO INICIAL ANTES DE AJUSTE	4.616.387					-1.883.121					0	2.733.266
AJUSTES PERIODOS ANTERIORES												0
<b>PATRIMONIO AL INICIO DEL PERIODO</b>	<b>4.616.387</b>	<b>0</b>	<b>0</b>	<b>0</b>	<b>0</b>	<b>-1.883.121</b>	<b>0</b>	<b>0</b>	<b>0</b>	<b>0</b>	<b>0</b>	<b>2.733.266</b>
<b>Resultado integral</b>	<b>0</b>	<b>0</b>	<b>0</b>	<b>0</b>	<b>0</b>	<b>0</b>	<b>-259.341</b>	<b>0</b>	<b>0</b>	<b>0</b>	<b>0</b>	<b>-259.341</b>
Resultado del periodo							-259.341					-259.341
TOTAL DE INGRESOS (GASTOS) REGISTRADOS CON ABONO (CARGO) A PATRIMONIO												0
Impuesto diferido												0
Transferencias a resultados acumulados												0
<b>Operaciones con los accionistas</b>	<b>185.182</b>	<b>0</b>	<b>0</b>	<b>0</b>	<b>0</b>	<b>0</b>	<b>0</b>	<b>0</b>	<b>0</b>	<b>0</b>	<b>0</b>	<b>185.182</b>
Aumento (disminución) de capital	185.182											185.182
Distribución de dividendos												0
Otras operaciones con los accionistas												0
Reservas												0
Transferencia de patrimonio a resultado												0
<b>PATRIMONIO AL FINAL DEL PERIODO</b>	<b>4.801.569</b>	<b>0</b>	<b>0</b>	<b>0</b>	<b>0</b>	<b>-1.883.121</b>	<b>-259.341</b>	<b>0</b>	<b>0</b>	<b>0</b>	<b>0</b>	<b>2.659.107</b>

Desde el 01 · 01 · 2012 al 31 · 12 · 2012	CAPITAL		RESERVAS			RESULTADOS ACUMULADOS		OTROS AJUSTES				Total
	Pagado	Sobre Precio de acciones	Reserva Ajuste por Calce	Reserva Descalce Seguros CUI	Otras Reservas	Resultados Acumulados Períodos Anteriores	Resultado del Ejercicio	Resultado en la Evaluación de Propiedades, Muebles y Equipos	Resultado en Activos Financieros	Resultado en Coberturas de Flujo de Caja	Otros Resultados con Ajuste en Patrimonio	
PATRIMONIO INICIAL ANTES DE AJUSTE	2.260.111					-154.914					0	2.105.197
AJUSTES PERIODOS ANTERIORES												0
<b>PATRIMONIO AL INICIO DEL PERIODO</b>	<b>2.260.111</b>	<b>0</b>	<b>0</b>	<b>0</b>	<b>0</b>	<b>-154.914</b>	<b>0</b>	<b>0</b>	<b>0</b>	<b>0</b>	<b>0</b>	<b>2.105.197</b>
<b>Resultado integral</b>	<b>0</b>	<b>0</b>	<b>0</b>	<b>0</b>	<b>0</b>	<b>0</b>	<b>-1.728.207</b>	<b>0</b>	<b>0</b>	<b>0</b>	<b>0</b>	<b>-1.728.207</b>
Resultado del periodo							-1.728.207					-1.728.207
TOTAL DE INGRESOS (GASTOS) REGISTRADOS CON ABONO (CARGO) A PATRIMONIO												0
Impuesto diferido												0
Transferencias a resultados acumulados												0
<b>Operaciones con los accionistas</b>	<b>2.356.276</b>	<b>0</b>	<b>0</b>	<b>0</b>	<b>0</b>	<b>0</b>	<b>0</b>	<b>0</b>	<b>0</b>	<b>0</b>	<b>0</b>	<b>2.356.276</b>
Aumento (disminución) de capital	2.356.389											2.356.389
Distribución de dividendos												0
Otras operaciones con los accionistas	-113											-113
Reservas												0
Transferencia de patrimonio a resultado												0
<b>PATRIMONIO AL FINAL DEL PERIODO</b>	<b>4.616.387</b>	<b>0</b>	<b>0</b>	<b>0</b>	<b>0</b>	<b>-154.914</b>	<b>-1.728.207</b>	<b>0</b>	<b>0</b>	<b>0</b>	<b>0</b>	<b>2.733.266</b>





ESTADO DE  
FLUJOS  
EFECTIVOS

---

ESTADO DE FLUJOS DE EFECTIVO INDIVIDUAL · EXPRESADO EN MILES DE PESOS

	31   12   13	31   12   12
<b>FLUJOS DE EFECTIVO DE LAS ACTIVIDADES DE LA OPERACIÓN</b>		
<b>Ingresos de las Actividades de la Operación</b>		
Ingreso por primas de seguros y coaseguro	9.007.295	2.173.967
Ingreso por primas reaseguro aceptado	0	0
Devolución por rentas y siniestros	5.425	0
Ingreso por rentas y siniestros reasegurados	335.747	3.522
Ingreso por comisiones reaseguros cedidos	498.293	133.551
Ingreso por activos financieros a valor razonable	21.163.686	19.703.609
Ingreso por activos financieros a costo amortizado	0	0
Ingreso por activos inmobiliarios	0	0
Intereses y dividendos recibidos	142.609	0
Préstamos y partidas por cobrar	0	0
Otros ingresos de la actividad aseguradora	0	0
<b>Total ingresos de efectivo de la actividad aseguradora</b>	<b>31.153.055</b>	<b>22.014.649</b>
<b>Egresos de las Actividades de la Operación</b>		
Egreso por prestaciones seguro directo y coaseguro	6.308.190	1.961.805
Pago de rentas y siniestros	734.703	27.010
Egreso por comisiones seguros directos	653.145	322.308
Egreso por comisiones reaseguros aceptados	0	0
Egreso por activos financieros a valor razonable	18.022.899	22.597.851
Egreso por activos financieros a costo amortizado	0	0
Egreso por activos inmobiliarios	0	0
Gastos por Impuesto	931.175	227.575
Gasto de Administración	1.222.929	786.462
Otros egresos de la actividad aseguradora	0	0
<b>Total egresos de efectivo de la actividad aseguradora</b>	<b>27.873.041</b>	<b>25.923.011</b>
<b>Total flujos de efectivo netos de actividades de la operación</b>	<b>3.280.014</b>	<b>-3.908.362</b>

	31   12   13	31   12   12
<b>FLUJOS DE EFECTIVO DE LAS ACTIVIDADES DE INVERSIÓN</b>		
<b>Ingresos de actividades de inversión</b>		
Ingresos por propiedades, muebles y equipos	0	0
Ingreso por propiedades de inversión	0	0
Ingreso por activos intangibles	0	0
Ingreso por activos mantenidos para la venta	0	0
Ingreso por participaciones en entidades del grupo y filiales	0	0
Otros ingresos relacionados con actividades de inversión	0	0
<b>Total ingresos de efectivo de las actividades de inversión</b>	<b>0</b>	<b>0</b>
<b>Egresos de actividades de inversión</b>		
Egresos por propiedades, muebles y equipos	0	0
Egreso por propiedades de inversión	0	0
Egreso por activos intangibles	0	0
Egreso por activos mantenidos para la venta	0	0
Egreso por participaciones en entidades del grupo y filiales	0	0
Otros egresos relacionados con actividades de inversión	0	0
<b>Total egresos de efectivo de las actividades de inversión</b>	<b>0</b>	<b>0</b>
<b>Total de flujos de actividades de inversión</b>	<b>0</b>	<b>0</b>

	31   12   13	31   12   12
<b>FLUJOS DE EFECTIVO DE LAS ACTIVIDADES DE FINANCIAMIENTO</b>		
<b>Ingresos de actividades de financiamiento</b>		
Ingresos por emisión de instrumentos de patrimonio	0	0
Ingresos por préstamos a relacionados	0	0
Ingresos por préstamos bancarios	0	0
Aumentos de capital	185.182	2.300.220
Otros ingresos relacionados con actividades de financiamiento	0	0
<b>Total ingresos de efectivo de las actividades de financiamiento</b>	<b>185.182</b>	<b>2.300.220</b>
<b>Egresos de actividades de financiamiento</b>		
Dividendos a los accionistas	0	0
Intereses pagados	0	0
Disminución de capital	0	0
Egresos por préstamos con relacionados	0	0
Otros egresos relacionados con actividades de financiamiento	0	0
<b>Total egresos de efectivo de las actividades de financiamiento</b>	<b>0</b>	<b>0</b>
<b>Total flujos de efectivo netos de actividades de financiamiento</b>	<b>185.182</b>	<b>2.300.220</b>
<b>Efecto de las variaciones de los tipo de cambio</b>		<b>0</b>
<b>Total aumento /disminución de efectivo y equivalentes</b>	<b>3.465.196</b>	<b>-1.608.142</b>
<b>Efectivo y equivalentes al inicio del periodo</b>	<b>578.127</b>	<b>2.186.269</b>
<b>Efectivo y equivalentes al final del periodo</b>	<b>4.043.323</b>	<b>578.127</b>
<b>Componentes del efectivo y equivalentes al final del periodo</b>		
Caja	1.141	7.507
Bancos	2.415.109	461.318
Equivalentes al efectivo	1.627.073	109.302



NOTA A LOS  
ESTADOS  
FINANCIEROS



> INFORMACIÓN GENERAL SOBRE LOS ESTADOS FINANCIEROS

<b>Nombre de la entidad que informa u otras formas de identificación</b> QBE CHILE SEGUROS GENERALES S.A.	<b>RUT de la entidad que informa</b> 76.173.258-7	<b>Grupo Asegurador</b> Seguros Generales
<b>Tipo de estados financieros</b> Estados Financieros Individuales	<b>Fecha de cierre del periodo sobre el que se informa</b> 31 de diciembre de 2013	<b>Descripción de la moneda de presentación</b> Pesos Chilenos

Accionistas			
Nombre Accionista	RUT	Tipo de Persona	Porcentaje
QBE Latin America Insurance Holdings S.L.	59.168.110-9	Jurídica Extranjera	99,995%
QBE Holdings (Americas) PTY Limited	59.168.100-1	Jurídica Extranjera	0,005%

Clasificadores de Riesgo				
Nombre Clasificadora de Riesgo	RUT	Clasificación de Riesgo	N° de Registro Clasificadores de Riesgo	Fecha de clasificación
Clasificadora de Riesgo Humphreys Ltda.	79.839.720-6	Ei	3	31 · 12 · 13
ICR Clasificadora de Riesgos Ltda.	76.188.980-K	A-	12	25 · 10 · 13

01 ENTIDAD QUE REPORTA

**Razón Social**

QBE Chile Seguros Generales S. A.

**RUT**

76.173.258-7

**Domicilio**

Cerro El Plomo 5630 Oficina 403 - Las Condes

**Principales cambios societarios de fusiones y adquisiciones**

No se han efectuado cambios desde la formación de la Sociedad.

**Grupo Económico**

QBE

**Nombre de la entidad controladora**

QBE LATIN AMERICA INSURANCE HOLDINGS S.L.

**Nombre de la controladora última del grupo**

QBE

**Actividades principales**

1 Seguros Generales

**N° Resolución Exenta**

N° 548

**Fecha de Resolución Exenta SVS**

12 de octubre de 2011

**N° Registro de Valores**

No aplicable

**Auditores Externos**

Price Waterhouse-Coopers Consultores, Auditores y Cia Ltda.

**Numero Registro Auditores Externos SVS**

24

\*Al 31 de diciembre de 2013 no se han efectuado transacciones asociadas a gastos de adquisición.

**02 BASES DE PREPARACIÓN**

**a. | DECLARACIÓN DE CUMPLIMIENTO**

Los presentes Estados Financieros corresponden al periodo terminado al 31 de diciembre 2013 y han sido preparados de acuerdo con las Normas Internacionales de Información Financiera (NIIF) emitidas por el International Accounting Standards Board (IASB) y por las normas impartidas por la Superintendencia de Valores y Seguros (SVS), en conformidad con lo establecido en la Circular N° 2022 y N° 2050.

Los estados financieros fueron aprobados por el Directorio en sesión celebrada el 27 de febrero de 2014.

**b. | PERÍODO CONTABLE**

Los presentes Estados Financieros; Estado de Situación Financiera, Estado del Resultado Integral, Estado de Flujos de Efectivo y el Estado de Cambio en el Patrimonio. Corresponden al periodo comprendido entre el 01 de enero y el 31 de diciembre de 2013.

**c. | BASE DE MEDICIÓN**

Los estados financieros han sido preparados sobre la base del costo histórico con excepción de los activos financieros que son medidos a valor razonable con efecto en resultados. Las Reservas Técnicas son valorizadas al valor presente y constituidas de acuerdo a lo establecido en la norma vigente de la SVS (Norma de Carácter General N° 306).

**d. | MONEDA FUNCIONAL Y DE PRESENTACIÓN**

Las partidas incluidas en los estados financieros se valorizan utilizando la moneda del entorno económico principal en que la Compañía opera. La moneda funcional y de presentación es el peso chileno. Los montos de los estados financieros y sus revelaciones están expresados en miles de pesos (M\$), excepto cuando se indica de otra manera.

**e. | NUEVAS NORMAS E INTERPRETACIONES PARA FECHAS FUTURAS**

**e1) Aplicación de Normas internacionales de información financiera.**

La Compañía al 31 de diciembre de 2013 ha utilizado en su estado de situación financiera políticas contables que cumplen con cada una de las NIIF vigentes al 31 de diciembre de 2013, excepto por las exenciones opcionales aplicadas en su transición a NIIF y lo establecido por las normas de la SVS.

La Sociedad aplicó anticipadamente las disposiciones de la NIIF 9 Instrumentos Financieros, según lo requerido por la Norma de Carácter General N°311 de la Superintendencia de Valores y Seguros. En base a lo establecido en esta norma la Sociedad ha decidido medir a valor razonable con efecto en resultados sus inversiones financieras.

**e2) Normas e interpretaciones existentes que no han entrado en vigencia al 31 de diciembre de 2013.**

Las siguientes Normas han sido emitidas , pero su aplicación aún no está vigente:

**NIC**

NORMA	TÍTULO	FECHA DE APLICACIÓN
NIC 32	Instrumentos Financieros: Presentación	1 de enero de 2014

**NIIF**

NORMA	TÍTULO	FECHA DE APLICACIÓN
NIIF 9	Instrumentos Financieros	1 de enero de 2015

**f. | HIPÓTESIS DE NEGOCIO EN MARCHA**

Los Estados Financieros de la Compañía han sido elaborados bajo la hipótesis de negocio en marcha. La gerencia de QBE estima que en sus operaciones y proyecciones no existen incertidumbres importantes, relativas a eventos o condiciones que puedan aportar dudas significativas sobre la posibilidad de que la Compañía continúe con sus operaciones normales.

**g. | RECLASIFICACIONES**

La compañía no ha realizado reclasificaciones al 31 de diciembre de 2013.

**h. | CUANDO UNA ENTIDAD NO APLIQUE UN REQUERIMIENTO ESTABLECIDO EN NIIF**

La Compañía ha aplicado los requerimientos efectuados por la SVS mediante las normas emitidas.

**i. | AJUSTES A PERÍODOS ANTERIORES Y OTROS CAMBIOS CONTABLES**

La Compañía, a excepción de los ajustes realizados por la primera aplicación de las NIIF, no ha efectuado ajustes que afecten períodos anteriores.

*\* Al 31 de diciembre de 2013 no se han efectuado transacciones asociadas a gastos de adquisición.*

03 **POLÍTICAS CONTABLES**

**1. | BASES DE CONSOLIDACIÓN**

No es aplicable para la Compañía al 31 de diciembre de 2013.

**2. | DIFERENCIA DE CAMBIO**

Las transacciones en moneda extranjera son convertidas a la moneda funcional en las fechas de las transacciones. Los activos y pasivos monetarios denominados en monedas extranjeras de balance son reconvertidos a la moneda funcional a la tasa de cambio de esa fecha.

Las ganancias o pérdidas por conversión de moneda extranjera que se originan al reconvertir las transacciones desde el tipo de cambio vigente a la fecha de contabilización y el que se encuentre vigente a la fecha de cobro o de pago se registran como diferencias de cambio en el estado de resultados integrales.

**3. | COMBINACIÓN DE NEGOCIOS**

Al 31 de diciembre de 2013 no se han efectuado transacciones que afecten a combinación de negocios.

**4. | EFECTIVO Y EFECTIVO EQUIVALENTE**

El efectivo y efectivo equivalente incluye los saldos de caja, bancos y aquellas inversiones de corto plazo de fácil liquidez y convertibles en efectivo, tales como depósitos y otros.

**5. | INVERSIONES FINANCIERAS**

**a) Activos financieros a valor razonable**

La Compañía busca mantener y concentrar su portafolio en instrumentos de inversión altamente seguros y a la vez de alta liquidación.

Las inversiones en activos financieros son clasificadas como instrumentos valorizados a valor razonable con efecto a resultado, las ganancias y pérdidas que surgen de cambios en el valor razonable son presentadas en el estado de resultados integrales en la línea Inversiones Financieras dentro del rubro Resultado Neto Inversiones No Realizadas en el período en que se originan.

**b) Activos financieros a costo amortizado**

La compañía valoriza sus inversiones a valor razonable.

**6. | OPERACIONES DE COBERTURA**

La Compañía comenzó a operar a contar de octubre de 2011, en la actualidad no se han generado operaciones de cobertura. Una inversión tendrá el carácter de cobertura de riesgo o de inversión según lo determinen los criterios generales de IFRS.

**7. | INVERSIONES SEGUROS CUENTA ÚNICA DE INVERSIÓN (CUI).**

No aplica.

**8. | DETERIORO DE ACTIVOS**

**a) Deudores por prima**

El deterioro por primas se calcula de acuerdo a lo establecido en la Circular N°1499 de la Superintendencia de valores y seguros. La provisión se realiza dependiendo del respaldo y la morosidad que tenga la prima para su pago ya sea por documentos o si tiene especificación de pago y por la antigüedad de la deuda.

**b) Siniestros por cobrar a reaseguradoras**

El deterioro de siniestros por cobrar a reaseguradores se calcula de acuerdo a lo establecido en la Circular N°848 de la Superintendencia de valores y seguros. Dicha norma establece que si al cabo de 6 meses, contados desde que el reasegurador, según contrato debía cancelar a la compañía, mantiene la deuda, se procederá con la provisión del 100% de la suma adeudada.

**9. | INVERSIONES INMOBILIARIAS**

**a) Propiedades de inversión**

Al 31 de diciembre de 2013 no se han efectuado transacciones de propiedad de inversión.

**b) Cuentas por cobrar leasing**

Al 31 de diciembre de 2013 no se han efectuado transacciones con cuentas por cobrar con leasing.

**c) Propiedades de uso propio**

Al 31 de diciembre de 2013 no se han efectuado transacciones por propiedades de uso propio.

**d) Muebles y equipos de uso propio (Ver NIC 16)**

La Compañía valoriza los muebles y equipos de uso propio al costo de adquisición menos su depreciación y pérdidas por deterioro acumulado, dicho costo incluye todos los costos directamente atribuibles al bien.

La depreciación es reconocida en el Estado de Resultado Integral en base al método de depreciación lineal en base la vida útil de cada grupo de activos.

**10. | INTANGIBLES**

Los activos intangibles son identificados como otros activos, se reconocen inicialmente a su costo de adquisición o producción y son subsecuentemente medidos a su costo menos cualquier amortización acumulada o menos cualquier pérdida por deterioro acumulada.

La amortización es reconocida en el Estado de Resultado Integral en base al método de amortización lineal en base la vida útil asignada de cada intangible.

**11. | ACTIVOS NO CORRIENTES MANTENIDOS PARA LA VENTA**

Los activos que se espera sean recuperados principalmente a través de ventas, se valorizarán al menor valor entre su importe en libros y su valor razonable menos los costos de venta, la medida de valor razonable será la tasación, que para este caso las tasaciones serán actualizadas al menos dos veces al año.



## 12. | OPERACIONES DE SEGUROS

### a) PRIMAS

#### a1) Primas Directas

Las primas se reconocen como ingreso al momento de la aceptación del riesgo y a lo largo del período de su vigencia, netas de anulaciones e incobrabilidad. Las primas por coaseguros se contabilizan solo de acuerdo a la participación de la Compañía cuando esta actúa como líder y no líder.

#### a2) Primas Aceptadas

Las primas correspondientes al reaseguro aceptado se contabilizan en base a la información de la Compañía Cedente y se reflejan netas de anulaciones e incobrabilidad.

#### a3) Primas Cedidas

Las primas correspondientes al reaseguro cedido se registran en función de la participación de los reaseguradores de los contratos de reaseguro, bajo los mismos criterios que se utilizan para el seguro directo.

### b) OTROS ACTIVOS Y PASIVOS DERIVADOS DE LOS CONTRATOS DE SEGURO Y REASEGURO

#### b1) Derivados implícitos en contratos de seguro

Al 31 de diciembre de 2013 no se han efectuado transacciones con derivados en contratos de seguro.

#### b2) Contratos de seguro adquiridos en combinaciones de negocios o cesiones de cartera

Al 31 de diciembre de 2013 no se han efectuado transacciones con contratos de seguro adquiridos en combinaciones de negocios o cesiones de cartera.

#### b3) Gastos de adquisición

Al 31 de diciembre de 2013 no se han efectuado transacciones asociadas a gastos de adquisición.

### c) RESERVAS TÉCNICAS

#### c1) Reserva para Riesgos en Curso

La Reserva de Riesgo en Curso (RRC) se define como aquella que refleja la estimación de los siniestros futuros y gastos que serán asumidos por la compañía por aquellos riesgos vigentes y que se determina sobre la base de la prima que la Compañía ha establecido para soportar dichos siniestros y gastos.

El cálculo se efectúa póliza por póliza o ítem por ítem según corresponda, no pudiendo rebajarse de la prima para efectos de la determinación de esta reserva, un monto por concepto de costos de adquisición superior al 30 % de ésta.

No se consideran los gastos corrientes originados de la explotación del seguro, tales como las comisiones de renovación y de cobranza, entre otros conceptos. Sólo se podrán rebajar costos de adquisición asociados a pólizas vigentes.

La RRC se reconoce al momento de la aceptación del riesgo y el reconocimiento de la prima asociada a éste, aun cuando la vigencia del seguro no haya comenzado (inicio de vigencia en una fecha futura). No obstante lo anterior, durante el período que medie entre la aceptación del riesgo y el inicio de la vigencia del seguro, se podrán descontar los costos de adquisición que correspondan.

En aquellos casos en los cuales la cobertura se distribuya uniformemente se tomará como referencia la proporción de vigencia a transcurrir. Dicha proporción de vigencia se efectuará de acuerdo al “método de numerales diarios”, que se calcula considerando los días de vigencia futura de la póliza a la fecha de cálculo respecto de los días totales de vigencia de la misma.

La reserva se computará sobre la prima directa, esto es bruta, sin descontar reaseguro. En el caso de existir cesión de

riesgos en reaseguro se reconocerá un activo por dicha cesión. Este activo estará sujeto a la aplicación del concepto de deterioro, conforme a las normas generales de IFRS.

#### c2) Reserva Rentas Privadas

La Compañía no comercializa productos que requieran de esta reserva.

#### c3) Reserva Matemática

La Compañía no comercializa productos que requieran de esta reserva.

#### c4) Reserva Seguro Invalidez y Supervivencia (SIS)

La Compañía no comercializa productos que requieran de esta reserva.

#### c5) Reserva de Rentas Vitalicias

La Compañía no comercializa productos que requieran de esta reserva.

#### c6) Reserva de Siniestros

##### 1) Siniestros por pagar

Corresponde a la obligación de la compañía por los siniestros liquidados a la fecha del estado financiero. Su registro representa el monto total de la obligación con el asegurado producto de los siniestros por pagar a la fecha de cierre del estado financiero dicha cifra corresponde a la pérdida y a los montos relacionado con su liquidación.

##### 2) Siniestros Liquidados y no pagados

Corresponde a todos los siniestros cuya liquidación ha sido aceptada por las partes en cuanto al monto y forma de pago y que, a la fecha de cierre de los estados financieros, aún no han sido pagados al asegurado.

##### 3) Siniestros en Proceso de Liquidación

Corresponde a la obligación de la compañía por los siniestros ocurridos a la fecha del estado financiero. Las reservas se determinan utilizando el criterio de la mejor estimación del costo del siniestro. Para ello se utilizan los informes de liquidadores externos. La estimación incluye, los costos directos asociados al proceso de liquidación del siniestro, considerando como tales, aquellos gastos o costos que la aseguradora incurrirá en procesar, evaluar y resolver los reclamos en relación a los contratos de seguro existentes.

No se incluye en esta reserva los recuperos, salvataje, o subrogaciones que tiene derecho la Compañía. Dichas partidas sólo se reconocerán como un activo, al momento del traspaso efectivo de la propiedad de éstos a la compañía.

##### 4) Siniestros Ocurridos y No Reportados

Esta reserva se determina por los siniestros ocurridos a la fecha de los estados financieros y que no han sido reportados a la aseguradora (“OYNR”). Las obligaciones por siniestros ocurridos se contabilizarán sin considerar descuento alguno por responsabilidad de los reaseguradores.

Para la estimación de las reservas de OYNR se utiliza el método estándar de aplicación general, que corresponderá al método de desarrollo de siniestros incurridos, también llamado “método de los triángulos de siniestros incurridos”. De acuerdo a lo indicado por la Superintendencia de Valores y Seguros, al cierre del 31 de diciembre de 2013 QBE Chile ha seguido contabilizando el método transitorio establecido en la Norma de Carácter General N° 306. Debido a que la Compañía no cuenta con suficiente masa crítica.

Método Transitorio: Corresponde al monto equivalente a un 30% de la Prima Bruta total.

Con fecha 28 de junio de 2013 la Superintendencia de Valores y Seguros en Oficio Ordinario N° 14445, autorizó a no constituir reserva de siniestros OYNR respecto a los Ramos N°4 Terremoto y Tsunami y N° 5 Pérdida de Beneficio por Terremoto.

**c7) Reserva Catastrófica de Terremoto**

Esta reserva se constituye en forma adicional a la reserva de Riesgos en Curso, y se determina teniendo como base los montos asegurados retenidos en seguros otorgados que cubren el riesgo de terremoto que se encuentren vigentes, al cierre de los Estados Financieros.

En la determinación de esta reserva se usan los siguientes parámetros:

1) Los montos asegurados retenidos son los vigentes a la fecha de cálculo de la reserva, es decir, deben ser considerados en la determinación de los cúmulos, los montos asegurados en vigencia a esa fecha y no los montos suscritos durante el período.

2) Los montos asegurados retenidos a considerar, corresponden a las clases de riesgos que contemplen la cobertura de terremoto, relacionados con el ramo de incendio (edificio, contenido y perjuicios por paralización) y los ramos de ingeniería, a excepción de las coberturas de equipo móvil de contratista que no sea utilizado en trabajos subterráneos.

3) Los cúmulos correspondientes a la zona VI (flotante), se prorratan proporcionalmente entre las 5 primeras zonas definidas para el territorio nacional.

**c8) Reserva de Insuficiencia de Primas**

Una Reserva de Insuficiencia de Primas se estimará adicional a la Reserva de Riesgos en Curso en el caso que se verificasen egresos superiores a los ingresos, y será reconocida como una pérdida del ejercicio en el cual se verifique su procedencia.

Esta reserva se constituye si la compañía verifica la existencia de una insuficiencia entre los siniestros ocurridos en el ejercicio y la prima recibida para hacer frente a estos siniestros. Su determinación está basada en la realización de un Test de Insuficiencia de Primas de carácter obligatorio.

Se ha efectuado el cálculo de RIP Neta al 31 de Diciembre de 2013, excluyendo el ramo de Terremoto, resultando en que no existen egresos superiores a los ingresos, y por ende, no existe necesidad de generar provisión por este concepto. Este cálculo fue auditado por nuestros auditores externos.

**c9) Reserva Adicional por Test de Adecuación de Pasivos**

Al 31 de diciembre de 2013 la Compañía ha ejecutado el cálculo de RIP Directa en reemplazo de la TAP, resultando que no existe insuficiencia de Reserva de Prima Directa y por ende, no hay necesidad de constituir reserva técnica adicional por este concepto. El cálculo de RIP Directo fue auditado por nuestros auditores externos.

**c10) Otras Reservas Técnicas**

La Compañía no tiene Otras Reservas Técnicas.

**c11) Participación del reaseguro en las reservas técnicas**

Los contratos de reaseguros suscritos por QBE Chile corresponden a contrato Cuota Parte 50% - 50% con QBE RE, adicionalmente existen ciertos negocios que no son apetito de riesgo de nuestra Compañía, siendo estos Cedidos de manera Facultativa y como Fronting, no obstante en ambos casos las reservas técnicas respecto al total de cesión son marginales.

**d) CALCE**

Al 31 de diciembre de 2013 la compañía no presenta calce.

**13. PARTICIPACIÓN EN EMPRESAS RELACIONADAS**

La Compañía no tiene inversiones ni participación en entidades subsidiarias o entidades asociadas.

**14. PASIVOS FINANCIEROS**

Los pasivos financieros serán reconocidos inicialmente a su valor razonable más cualquier costo de transacción directamente atribuible. Posterior al reconocimiento inicial, estos pasivos financieros se valorizan al costo amortizado usando el método de interés efectivo.

**15. PROVISIONES**

Se reconoce una provisión en el Estado de Situación financiera; cuando la compañía tiene una obligación presente, ya sea legal o implícita, resultado de hechos pasados; cuando a la fecha de los EEEF sea probable que la compañía tenga que desprenderse de recursos para cancelar la obligación; y cuando se puede estimar de manera fiable la cuantía del monto.

**16. INGRESOS Y GASTOS DE INVERSIONES**

**a) ACTIVOS FINANCIEROS A VALOR RAZONABLE**

**a1) Ingreso de Inversiones**

Están compuestos por ingresos por intereses de los fondos invertidos, ingresos por dividendos, ganancias por la venta de activos financieros, cambios en el valor razonable de los activos financieros. Los ingresos por dividendos son reconocidos en resultados en la fecha en que se establece el derecho la Compañía a recibir pagos.

**a2) Gastos de Inversiones**

Están compuestos por los costos de transacciones atribuibles a los activos financieros al valor razonable con cambios en resultados, pérdidas por deterioro reconocidas en los activos financieros serán reconocidas en resultados.

Los gastos de inversión contabilizados en QBE Chile corresponden a los gastos del Custodio Local y de Asset Manager.

En la actualidad corresponden respectivamente a los siguientes:

- Depósito Central de Valores
- Principal Asset Management.

**a3) Clasificación en Resultado de Inversiones**

**· Resultado neto Realizadas**

Corresponde al resultado neto obtenido producto de la venta de instrumentos financieros, correspondiente a la diferencia entre el precio de venta y el valor contabilizado de los instrumentos financieros.

**· Resultado neto No Realizadas**

Corresponde al resultado neto no realizado de aquellos instrumentos financieros que la aseguradora clasificó a valor razonable y que su efecto se reconoce en resultado, producto de variaciones en el valor de mercado respecto del valor costo.

**· Resultado neto Devengadas**

Corresponde al resultado neto obtenido por intereses y reajustes de las inversiones financieras, además de los dividendos de acciones entre otros, que se ha ganado durante el periodo contable informado por la compañía.

## b) ACTIVOS FINANCIEROS A COSTO AMORTIZADO

La compañía valoriza sus inversiones a valor razonable.

### 17. COSTO POR INTERESES

Los costos financieros estarán compuestos por gastos y por intereses en préstamos o financiamientos clasificados como pasivos, los costos se reconocen como gastos del ejercicio y se reconocen en el estado de resultado integral de la compañía.

### 18. COSTO DE SINIESTROS

Los costos de siniestros consideran todos los costos directos asociados al proceso de liquidación, tales como los pagos referentes a las coberturas siniestradas y gastos en los que se incurre en procesar, evaluar y resolver el siniestro. Estos costos se reflejan directamente en el estado de resultados integral de la compañía, y se presentan brutos de cualquier cesión al reaseguro.

Los siniestros correspondientes al reaseguro cedido se registran en función de los contratos de reaseguro suscritos con las compañías reaseguradoras.

### 19. COSTOS DE INTERMEDIACIÓN

Los costos de intermediación corresponden a las comisiones asociadas a las actividades de comercializar seguros, en ellos se incluyen todas las comisiones y gastos asociados a la actividad de vender producción intermediada por ellos.

### 20. TRANSACCIONES Y SALDOS EN MONEDA EXTRANJERA

Las ganancias o pérdidas por conversión de moneda extranjera, de activos y pasivos monetarios utilizando los tipos de cambio vigentes en las fechas de las transacciones se reconocen en el estado de resultado integral como diferencia de cambio.

### 21. IMPUESTO A LA RENTA E IMPUESTO DIFERIDO

El impuesto a la renta se determina en base a la renta líquida imponible según las normas tributarias vigentes.

Se reconoce el efecto de los impuestos diferidos originados en diferencias temporarias, pérdidas tributarias, y otros eventos que crean diferencias entre la base contable y tributaria de activos y pasivos.

### 22. OPERACIONES DISCONTINUAS

Al 31 de diciembre de 2013 no se han efectuado operaciones discontinuas.

### 23. OTROS

Al 31 de diciembre de 2013 la Compañía no tiene Otras Reservas.

04

## POLITICAS CONTABLES SIGNIFICATIVAS

En la preparación de los estados financieros la Compañía ha realizado estimaciones y supuestos basados en hipótesis sobre el futuro y sobre incertidumbres que afectan la aplicación de las políticas contables, los resultados reales pueden diferir de estas estimaciones las cuales son revisados regularmente.

### a. DETERMINACIÓN DE VALORES RAZONABLES DE ACTIVOS Y PASIVOS

La Compañía determina el valor razonable de los activos y pasivos financieros y no financieros de acuerdo a lo establecido en las Normas Internacionales de Información Financiera (NIIF) y por las normas de la Superintendencia de Valores y Seguros, estos se determinan para propósitos de valorización.

#### · Activos Financieros:

El valor razonable de estos activos se asocia al valor observado en las transacciones de mercado bajo situaciones normales.

#### · Provisiones de gastos:

Las provisiones se determinan cuando la Compañía tiene una obligación presente, ya sea legal o implícita, resultado de hechos pasados.

#### · Reservas Técnicas:

Detalladas en la Nota 3 punto 12.

### b. LAS PÉRDIDAS POR DETERIORO DE DETERMINADOS ACTIVOS

Las pérdidas efectuadas por el deterioro por primas y siniestros por cobrar se calcula de acuerdo a lo establecido en las normas específica de la de la Superintendencia de valores y seguros. Para los activos correspondiente a deudores por prima (Circular N° 1499) y para activos correspondiente a siniestros por cobrar a reaseguradores (Circular N° 848).

### c. CÁLCULO DE PROVISIONES PARA RIESGOS Y GASTOS

Las provisiones generadas son contractuales.

### d. CÁLCULO ACTUARIAL DE LOS PASIVOS

No aplica

### e. VIDA ÚTIL DE LOS ACTIVOS INTANGIBLES Y DE LOS ELEMENTOS DE LAS PROPIEDADES, MUEBLES Y EQUIPOS DE USO PROPIO

La vida útil aplicada corresponde a la tabla entregada por el Servicio de Impuestos Internos.

### f. CUALQUIER CAMBIO MATERIAL EN EL VALOR DE LOS ACTIVOS O PASIVOS DENTRO DEL AÑO PRÓXIMO

No aplica.

**05** PRIMERA ADOPCIÓN

Hasta el 31 de diciembre de 2011, los Estados Financieros de la Compañía se emitieron de acuerdo a los Principios de Contabilidad Generalmente Aceptados en Chile del Colegio de Contadores de Chile A.G. (PCGA) y a las Normas impartidas al respecto por la SVS.

La Superintendencia de Valores y Seguros estableció el 1 de enero de 2012 como la fecha de adopción de las NIIF para las compañías de seguros. La Sociedad ha preparado su balance de apertura bajo NIIF a dicha fecha.

**5.1. | EXENCIONES**

La Compañía ha optado por considerar que todas las diferencias por conversión que surgieron antes del 1 de enero de 2012, fecha de transición

a las NIIF, no son relevantes o son iguales a cero a esta fecha, por lo tanto decidió no aplicar las siguientes exenciones señaladas en la IFRS N° 1.

- a) Combinaciones de negocio
- b) Valor razonable o revalorización
- c) Beneficios al personal
- d) Reserva de conversión
- e) Instrumentos financieros compuestos
- f) Fecha de transición de subsidiarias, asociadas y entidades controladas conjuntamente.
- g) Pagos basados en acciones
- h) Contratos de seguros
- i) Pasivos por restauración o por desmantelamiento
- j) Valorización inicial de activos y pasivos financieros por su valor razonable
- k) Concesiones de servicios. Esta exención no es aplicable.
- l) Información comparativa para negocios de exploración y evaluación de recursos minerales.
- m) Arrendamientos

**5.2. | NOTA DE CONCILIACIÓN DEL PATRIMONIO**

Resumen de la conciliación del patrimonio consolidado al 01 de enero de 2013.

	M\$	Nota (*)
Total patrimonio según principios contables chilenos:	2.733.266	
Detalle de ajustes:		
Ajuste a Propiedades, muebles y equipos		
Ajuste por moneda funcional		
Ajuste de conversión acumulado		

Ajuste de gastos diferidos y otros activos intangibles  
 Ajuste por valor razonable  
 Ajuste de instrumentos financieros  
 Ajustes de inversiones inmobiliarias  
 Ajustes por reservas técnicas  
 Ajuste en inversiones contabilizadas aplicando el  
 Método de la participación  
 Efecto acumulado de otros conceptos no significativos

Ajuste de impuestos diferidos  
 Ajuste de intereses minoritarios

**Total patrimonio según NIIF**

2.733.266

*(\*) Naturaleza del ajuste: El cuadro debe contener a lo menos explicación conceptual de los ajustes efectuados.*



06 ADMINISTRACIÓN DE RIESGO

La administración de riesgos es la integración de un grupo de competencias administrativas y gerenciales que incorpora la aplicación sistemática de políticas, procedimientos y controles para identificar riesgos potenciales y disminuir su impacto.

El Directorio, a través de su Estrategia de Gestión de Riesgos, considera los aspectos necesarios para decidir sobre el nivel de riesgo aceptable y crea una estructura de control que tiene como objetivo mantener los riesgos dentro de los límites apropiados.

A continuación se describen los principales riesgos a los que puede verse expuesta la Compañía:

1. | RIESGOS FINANCIEROS

1.1 | INFORMACIÓN CUALITATIVA

Para el análisis cualitativo del riesgo financiero de la compañía, a continuación se describe la percepción que se tiene respecto del riesgo de crédito, liquidez y mercado, los cuales han sido calificados como de Riesgo Bajo.

Esta clasificación corresponde a la evaluación cualitativa de los riesgos, desde una perspectiva de la compañía, de acuerdo a lo que indica la NCG 325. Por otra parte, respecto del monitoreo y control, mensualmente el Directorio, se informa del comportamiento del negocio, recibiendo los reportes que muestran la situación de los riesgos financieros de la Compañía.

*i) Riesgo de Crédito*

El riesgo de crédito se origina en caso del eventual incumplimiento de las obligaciones por parte de alguna institución financiera y/o deudor a la fecha en que estaba estipulada, lo que puede llevar a una pérdida de valor de los activos.

De acuerdo al negocio que la compañía tiene, se han identificado los siguientes riesgos específicos que pueden afectar directamente el nivel del riesgo de crédito:

**Emisores:** Este riesgo ha sido calificado como Bajo, QBE invierte en papeles de emisores con clasificación al menos A, con presencia en el mercado y solo en las siguientes entidades: Banco Central de Chile, Banco Estado de Chile, Banco de Chile y Banco de Crédito e Inversiones, todas de alto prestigio.

**Primas por cobrar:** Este riesgo ha sido calificado como Bajo, en consideración a la gestión que se realiza con el apoyo de compañías líderes en la cobranza. La compañía cancela las pólizas que se encuentran en mora previo aviso al cliente.

**Reaseguradores:** Este riesgo ha sido calificado como Bajo, dada la calidad del "Security List" de reaseguradores aprobada por el Grupo. El reasegurador principal es QBE Re y en Facultativo es QBE Europa y sindicatos Lloyds de QBE. Todos con clasificación S&P A+.

**Intermediarios:** Este riesgo ha sido calificado como Moderado, en consideración a que no existen préstamos a intermediarios y se trabaja principalmente con los corredores Top 20 del mercado y recurrentes.

**Coaseguro:** Este riesgo ha sido calificado como Bajo, en consideración a que el volumen actual de producción de la

Compañía permite controlar muy detalladamente todas las pólizas cedidas en coaseguro y sus pagos, estando al cierre del año las cuentas en referencia bajo control.

Después de un análisis de los riesgos mostrados anteriormente, podemos indicar que la compañía se encuentra expuesta a un riesgo de crédito Bajo.

Consciente de la relevancia que tiene el riesgo de crédito en el valor de los activos, QBE ha definido lineamientos que permiten mantener este riesgo, dentro de niveles que considera aceptables y acordes a las políticas aprobadas por el Directorio y a los procedimientos internos.

La compañía mantiene bajo control este riesgo mediante acciones específicas:

- La cartera de inversiones es diversificada en diferentes bancos que cuenten con alta clasificación de riesgo, siendo ellos actores relevantes.
- Con relación a las primas por cobrar, se emiten estados de cuenta con lo adeudado y es enviado al corredor para el apoyo de éstos en la documentación y cobranza. Esto se lleva mensual con controles semanales.
- Respecto de los intermediarios, QBE Chile no otorga préstamos a los corredores y no se pagan comisiones si el cliente no está debidamente documentado.
- En Coaseguro, se trabaja solo con las compañías líderes de mercado, manteniéndose un control minucioso de las pólizas emitidas en coaseguro y la cobranza de éstos.

*ii) Riesgo de Liquidez*

El riesgo de liquidez deriva de la incapacidad de la compañía para obtener los fondos necesarios para asumir el flujo de pago de sus obligaciones, sin incurrir en pérdidas significativas.

El objetivo de la Compañía respecto a éste es mantener su nivel dentro de parámetros aceptables de acuerdo a la estrategia definida por el Directorio, que en general establece que sus inversiones se encuentran orientadas a cubrir las obligaciones de corto plazo en consideración a que las obligaciones de la Compañía se limitan preferentemente a un año plazo.

Para mantener un adecuado control sobre este riesgo, QBE Chile invierte solo en instrumentos de bajo riesgo y alta liquidez. No existen en el portfolio inversiones de largo plazo ni de bienes raíces.

De acuerdo al negocio que la compañía tiene, se han identificado los siguientes riesgos específicos que pueden afectar directamente el nivel del riesgo de liquidez.

**Emisores:** Este riesgo ha sido calificado como Bajo, la compañía mantiene inversiones en instrumentos de renta fija con vencimiento menor a un año.

**Contraparte:** Este riesgo ha sido calificado como Moderado, Se invierte en instrumentos con clasificación de riesgo al menos A y en emisores con clasificación de riesgo también al menos A y cumpliendo con las directrices establecidas en la política de inversiones.

**Descalce:** Este riesgo ha sido calificado como Bajo, en consideración a que la compañía mantiene un adecuado balance natural entre sus activos financieros y sus pasivos de corto plazo. Se mide descalce mensualmente.

Después de un análisis de los riesgos mostrados anteriormente, podemos indicar que la compañía se encuentra expuesta a un riesgo de liquidez Bajo.

**iii) Riesgo de Mercado**

El riesgo de mercado de los activos financieros corresponde a potenciales pérdidas que están relacionadas a la volatilidad de estos activos y a ciclos económicos que marcan tendencias al alza o baja de su valor, representado por fluctuaciones de precios, monedas y tasas de interés.

La compañía tiene una estrategia de inversiones en la que define claramente el apetito de riesgo, regulando las características del portafolio de inversiones, clasificación de emisor e instrumento, su diversificación y duration.

Las características del negocio permiten identificar los siguientes riesgos específicos de mercado:

**Tasa de interés:** Este riesgo ha sido calificado como Bajo, en consideración a la estabilidad que presenta la economía y a que la estrategia seguida por la compañía es la inversión solo en instrumentos locales, principalmente instrumentos de renta fija y a plazos cortos.

**Tipo de cambio:** Este riesgo ha sido calificado como Moderado. No obstante siempre existe la posibilidad de variaciones en los tipos de cambio, la estabilidad que presenta la economía chilena y el control que se ejerce regularmente de un adecuado calce de activos y pasivos en moneda, nos permiten mantener este riesgo dentro de los parámetros de apetito de riesgo definidos.

**Inflación:** Este riesgo ha sido calificado como Bajo, debido a que la inflación se encuentra debidamente controlada por el Banco Central y la mayoría de pólizas son emitidas en UF.

**Volatilidad:** Este riesgo ha sido calificado como Moderado, en consideración a que, si bien siempre existe el riesgo de volatilidad de tasas y monedas, la característica particular del portafolio de inversiones de la compañía, que cuenta con inversiones principalmente en renta fija, a muy corto plazo, y en el mercado local, hacen que este sea un riesgo acotado. Después de un análisis de los riesgos podemos indicar que la compañía se encuentra expuesta a un riesgo de mercado Moderado.

QBE, ha definido lineamientos que permiten mantener el riesgo de mercado dentro de niveles aceptables y en acuerdo a las políticas, normas y procedimientos internos.

**1.2) INFORMACIÓN CUANTITATIVA**

La estimación efectuada de los riesgos ha sido realizada a valor de mercado de acuerdo a lo establecido por la metodología de estimación del CBR.

**i) Riesgo de Crédito**

El Riesgo de Crédito de la compañía asciende a M\$ 335.536.- Este riesgo es generado por los emisores, primas por cobrar, reaseguradores, intermediarios y coaseguradores. La Compañía ha calificado este riesgo como Bajo, ya que la probabilidad de ocurrencia y el impacto se encuentran controlados por la estrategia que el Directorio ha definido para su administración.

Estos lineamientos se encuentran plasmados en el Plan Estratégico, principalmente en la definición de nuevos segmentos, líneas de negocio, distribución de la cartera de inversiones, etc.

El control de la gestión respecto del riesgo de crédito es realizado en forma mensual por el Directorio a través de los informes de gestión y por la labor que ejerce el Comité de Administración y que da cuenta al Directorio a través del Gerente General.

· Política de Inversiones: Define los lineamientos generales y de regulación internos para la actividad de invertir los recursos de la Compañía en distintos tipos de activos, sin perjuicio de las normas, reglamentos y leyes que rigen las actividades de las compañías de seguros.

· Comité de Administración: Dentro de sus funciones principales, debe proponer y velar por el cumplimiento de la política de inversiones e informar al Directorio a través de sus respectivos informes de gestión.

· En relación al registro de las inversiones, este se realiza a través del sistema operativo y de soporte denominado PMS, software que permite registrar las transacciones financieras, valorizarlas y controlar la gestión del área de inversiones de la Compañía, permitiendo que la información se elabore de forma rápida, confiable y oportuna.

En cuanto a la seguridad, registro y control de las transacciones financieras electrónicas, la Compañía externaliza la custodia en el Depósito Central de Valores (DCV) el cual, a su vez, registra y procesa todas las operaciones de compra y venta de activos financieros efectuados en las bolsas de comercio y, adicionalmente, coordina y suministra información necesaria para la liquidación financiera de las operaciones.

· Política de Reaseguro: Define los lineamientos generales y de regulación interna para la toma de decisiones respecto de los contratos de reaseguros e intermediarios.

La cartera de instrumentos financieros de la Compañía mantiene las garantías propias de todo contrato bilateral, y considerando la baja exposición al riesgo de crédito que presentan los instrumentos financieros, no ha sido necesario adoptar otras medidas alternativas de mejoras crediticias, instrumentos.

La compañía no cuenta al 31 de Diciembre de 2013 con activos financieros que se encuentran castigados/deteriorados. A continuación se muestra la cartera de inversión de la compañía al 31 de diciembre de 2013 de acuerdo a los siguientes enfoques:

**a) Calidad Crediticia y Clasificación de Riesgo por Emisor**

Cartera de Inversiones (Clasificación de Emisores)			
Clasificación		Monto	Porcentaje
	AAA	1.555.451.960	93%
	AA+	114.100.812	7%
	AA	0	0%
	AA-	3.757.334	0%
	A+	0	0%
	A	0	0%
	A-	0	0%
	BBB+	0	0%
	S/C	0	0%
		<b>1.673.310.106</b>	<b>100%</b>

b) Diversificación por Clasificación de Riesgo y Moneda

Cartera de Inversiones (Clasificación de Instrumento)			Cartera de Inversiones (Moneda)		
Clasificación	Monto	Porcentaje	Moneda	Monto	Porcentaje
AAA	1.497.561.969	89%	CLP	1.615.420.115	97%
AA+	0	0%	UF	57.889.991	3%
AA	0	0%	Otras	0	0%
AA-	3.757.334	0%		1.673.310.106	100%
A+	0	0%			
A	0	0%			
A-	0	0%			
D	0	0%			
N-1+	0	0%			
N-1	171.990.803	11%			
	1.673.310.106	100%			

ii) Riesgo de Liquidez

La Compañía no ha estimado cuantitativamente este riesgo, sin embargo, desde una mirada cualitativa, ha determinado que proviene de emisoras, contrapartes y descalce, siendo calificado como un riesgo Bajo, por la estrategia que la Compañía ha definido para su administración, cuya medición y control es conocida, en forma mensual por el Directorio, a través del informe de gestión del Comité de Administración, donde se analiza el cumplimiento de la estrategia y se monitorean los cambios que se producen respecto de este riesgo.

A continuación se muestra la cartera de inversión de la compañía al 31 de diciembre de 2013 de acuerdo al perfil de vencimiento por tipo de instrumentos.

Cartera de Inversiones (Por Duration)		
Duration	Monto	Porcentaje
menor a 1 mes	1.627.073.496	97,2%
menor a 2 meses	0	0,0%
menor a 3 meses	0	0,0%
menor a 4 meses	0	0,0%
menor a 5 meses	46.236.610	2,8%
menor a 6 meses	0	0,0%
	1.673.310.106	100%

La compañía, al 31 de Diciembre de 2013, no mantiene inversiones no líquidas.

iii) Riesgo de Mercado

La última estimación de riesgo de mercado de la compañía asciende a M\$ 316.811.- Este riesgo es generado por tasa de interés, tipo de cambio, inflación y volatilidad. La compañía ha calificado este riesgo como Moderado, por la estrategia que el Directorio ha definido para su administración.

El control de gestión respecto del riesgo de mercado es realizado en forma mensual por el Directorio a través de los informes de gestión y la labor que ejerce el Comité de Administración del cual se da cuenta al Directorio a través del Gerente General.

La evaluación del riesgo de mercado considera las inversiones en Renta Fija, FFMM y Moneda y Otros (mobiliario), de acuerdo a la siguiente metodología:

a) Renta Fija

En función de la duración modificada del instrumento financiero, se estresó la tasa de mercado de acuerdo a la siguiente tabla:

Duración Modificada	Factor de Stress sobre TIR Mercado
Menos de 1 año	100%
Entre 1 y 3 años	75%
Entre 3 y 6 años	50%
Más de 6 años	35%

b) FFMM

En función del mercado donde se coticen mayoritariamente los documentos, se calcula el producto del valor contable por el factor que se muestra en la página siguiente:

Mercado	Factor de Capital por Inversión
Chile y otros países OECD	30%
Países no OECD, con riesgo soberano >= BBB	40%
Países no OECD, con riesgo soberano <= BBB	50%

### c) Moneda

Con relación a este riesgo, se divide en dos partes, Monedas Extranjeras y Unidades de Fomento y Pesos.

En el primer caso, el cálculo del CBR de la posición neta en monedas se hace de acuerdo a la siguiente tabla:

Monedas	Factor de Capital por Inversiones
Dólar de Estados Unidos	25%
Euro	30%
Libras Esterlinas	30%
Otras Monedas	35%

Para el segundo caso, si existe una posición neta activa (activos mayores que los pasivos) el factor será igual a 0%, para una posición neta pasiva (activos menores a pasivos) el factor a utilizar fue de 6.2%, de acuerdo a primer ejercicio de CBR informado en oficio ordinario 7607 durante el año 2013.

### iv) Productos Derivados

La Compañía no utiliza este tipo de instrumentos y no tiene contemplado operar con ellos en el futuro cercano; Sin embargo, si el Directorio, a través del Comité de Administración, decide su utilización, definirá las políticas, procedimientos y mecanismos de control interno que permitan una adecuada gestión de los riesgos asociados a estas operaciones.

## 2. | RIESGOS DE SEGUROS

### 2.1) INFORMACIÓN CUALITATIVA

La clasificación efectuada a los Riesgos de Seguros corresponde a la evaluación cualitativa de los riesgos, desde una perspectiva de la compañía, de acuerdo a lo que indica la NCG 325.

La compañía ha considerado los siguientes riesgos de seguros:

#### i) Riesgos Técnicos

**Tarifificación:** Este riesgo ha sido calificado como Moderado, las tarifas se establecen en base a directrices del grupo, experiencia y análisis de riesgo y costos de reaseguros y otros asociados. Existe una vigilancia constante de los resultados de cada línea de negocio con el fin de verificar si los rendimientos obtenidos se encuentran en línea con las variables presupuestadas.

**Suscripción:** Este riesgo ha sido calificado como Moderado. La compañía dispone de políticas de suscripción en las cuales se establecen claramente los tipos de riesgos dispuestos a asumir, los niveles de autorización, los límites de suscripción, y las capacidades de reaseguro disponibles; disponiéndose de controles permanentes para asegurar el cumplimiento de estas políticas.

**Diseño de Productos:** Este riesgo ha sido calificado como Bajo, en consideración a que la compañía cuenta con el apoyo

continuo desde Casa Matriz para la evaluación, diseño y lanzamiento de nuevos productos al mercado. La experiencia de QBE Chile ha sido exitosa en esta materia.

**Insuficiencia de Reservas Técnicas:** Este riesgo ha sido calificado como Bajo. Se mantiene un estricto control de la suficiencia de las reservas con el fin de dar un adecuado cumplimiento a nuestras obligaciones. Sin perjuicio de lo anterior, la compañía dispone del apoyo necesario desde Casa Matriz para recibir una rápida inyección de capital en caso de requerirse.

**Gestión de Siniestros:** Este riesgo ha sido calificado como BAJO, en consideración a que se cuenta con la asesoría permanente de Fitzgerald Consulting, expertos en administración de siniestros. Adicionalmente, la masa menor de siniestros que maneja actualmente la compañía permite ejercer un adecuado control sobre ellos.

**Reaseguro:** Este riesgo ha sido calificado como Bajo, debido a que la compañía cuenta con una estrategia de reaseguro que define claramente la elección de reaseguradores y los niveles de cesión de riesgo. QBE Chile contrata principalmente sus reaseguros con QBE Reinsurance Corporation, entidad perteneciente al mismo grupo, la cual cuenta con elevada clasificación de riesgo.

#### ii) Riesgo de Caducidad

El riesgo de caducidad se produce si un asegurado decide terminar anticipadamente durante su vigencia el seguro contratado, afectando los flujos esperados.

Después de un análisis de este riesgo, podemos indicar que la compañía se encuentra expuesta a un riesgo de caducidad Bajo, en consideración a que no mantiene concentraciones de cartera que pudieran significar concentraciones inapropiadas de prima.

#### iii) Riesgo de Cobranza

El riesgo de cobranza corresponde a la incerteza de percibir lo adeudado y/o acordado con una contraparte.

Después de un análisis de este riesgo, podemos indicar que la compañía se encuentra expuesta a un riesgo de cobranza Bajo.

Respecto de este riesgo, QBE Chile lleva un control detallado de los riesgos. Se aplica normativa vigente en caso de no documentación y/o no pago para cancelar la pólizas.

Se dispone de un comité comercial donde se revisa los problemas de deuda de clientes y se cuenta con un security list entregado por Casa Matriz para una adecuada suscripción.

#### iv) Riesgo de Distribución

El portfolio de la compañía tiene las concentraciones obvias de una cartera relativamente reciente. Para la mitigación de este riesgo, QBE se encuentra en pleno proceso de diversificación ampliando el número de intermediarios y procurando reclutar a los mejores profesionales especialistas para las distintas líneas de negocio. Es así como, durante el año 2013 se contrató a un especialista en Responsabilidad Civil, como también, un especialista en modelación y control de cúmulos CAT en RMS.

#### v) Riesgo de Mercado Objetivo

Después de un análisis de la estrategia del negocio, podemos indicar que la compañía se encuentra expuesta a un



riesgo de mercado objetivo Bajo.

El mercado en el cual se desenvuelve la compañía son las empresas. Existe una diversificación suficiente por sector económico y línea de negocio, la que permite asegurar una baja exposición al riesgo de concentración. La estrategia técnico comercial de la compañía, basada en los lineamientos impartidos desde Casa matriz, se orienta a evitar concentraciones de riesgo en esta materia.

## 2.2) INFORMACIÓN CUANTITATIVA

La compañía ha efectuado el cálculo del riesgo técnico en base a NCG 53, el cual al 31 de Diciembre de 201 asciende a: M\$ 984.534. Este es equivalente al Margen de Solvencia calculado de acuerdo a NCG 53.

Por otra parte, con relación a la concentración de la cartera, a continuación mostramos ésta por producto/prima directa; producto/siniestralidad retenida y canal de distribución/prima directa.

### a) Prima Directa segmentada por Producto

El siguiente cuadro segmenta la Prima Directa por ramo al 31 de diciembre de 2013. Durante el año, QBE alcanzó un nivel de ventas de \$10.505 millones. Los ramos de Incendio + Terremoto representaron el 75% de las ventas, distribuidos en diferentes industrias y zonas geográficas.

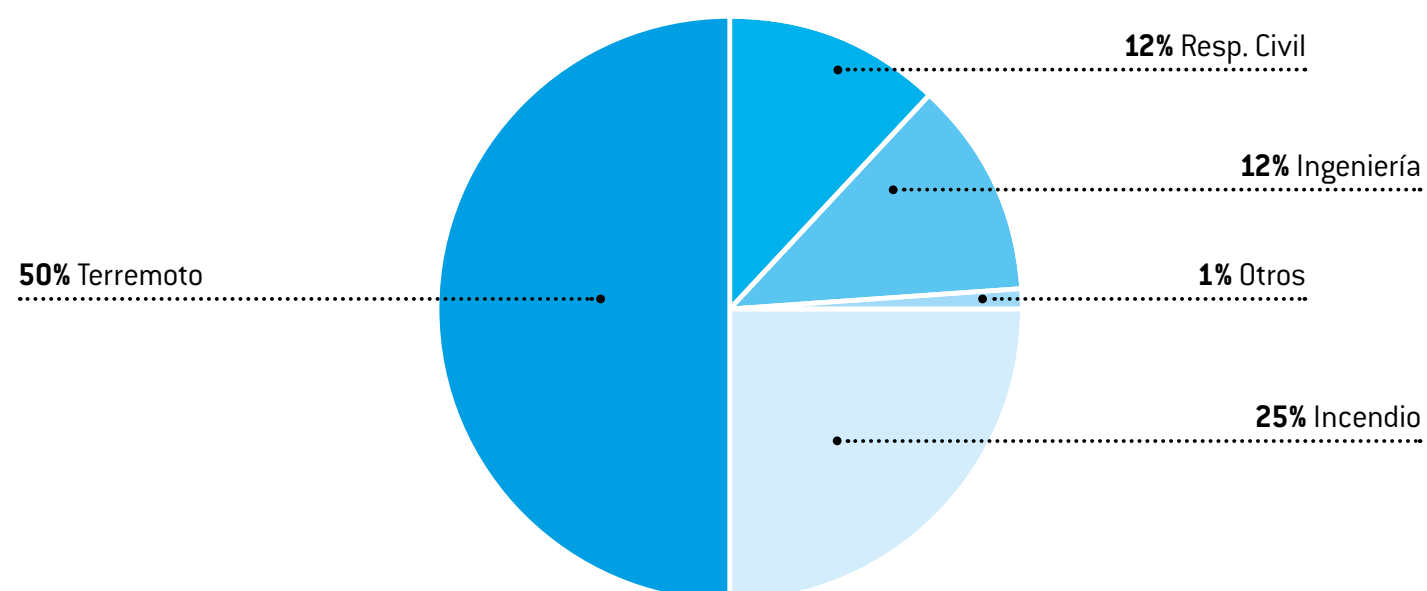

### b) Siniestralidad segmentada por Producto

La siguiente tabla muestra las siniestralidades directas de los años 2013 y 2012 de la Compañía sin considerar la provisión de OYNR. No se considera esta provisión ya que por ser una operación prácticamente nueva, no tiene historia siniestral para el desarrollo de los triángulos de siniestros, por lo que se ha acogido al método transitorio de cálculo de los OYNR equivalente al 30% de las Primas suscritas, impactando fuertemente la siniestralidad y resultado. A partir del año 2014 QBE se acogerá el método simplificado.

	INC	CAT	ING	RC	OTROS	TOTAL
Siniestralidad Directa 2013	17,9%	0,0%	125,0%	7,1%	256,0%	22,0%
Siniestralidad Directa 2012	50,9%	0,0%	16,3%	0,1%	231,7%	27,9%

### c) Prima Directa por Canal de Distribución

Cartera de Inversiones (Clasificación de Emisores)	
Canal	Porcentaje
Corredores	99%
Venta Directa	1%
<b>TOTAL</b>	<b>100%</b>

## 2.3) ANÁLISIS DE SENSIBILIDAD

Para la sensibilización de las variables del negocio, se tomó como base las recomendaciones de la documentación de CBR emitida por la SVS y se han tomado los parámetros indicados para el tratamiento de los riesgos de mercado, de crédito y técnico, dentro de los cuales se ha considerado las tasas de Interés, el tipo de cambio, la inflación y los riesgos emanados de los contratos de seguros.

Respecto de las sensibilizaciones asociadas al negocio técnico, se asumió lo establecido en la NCG N°53.

## 3. CONTROL INTERNO

La política de Control Interno contempla básicamente procedimientos, técnicas y metodologías que permiten identificar situaciones de riesgo que puedan afectar el cumplimiento de los objetivos tanto estratégicos como operativos en todas las áreas de la Compañía.

El Grupo QBE y el Directorio han definido como instancias primordiales de control, la conformación de 2 comités; el Comité Estratégico y el Comité de Administración.

El Comité Estratégico vela porque la Compañía sea gestionada de acuerdo a la estrategia definida por el Grupo QBE y el Directorio, que la estructura de gobernabilidad funcione adecuadamente, que los planes de auditoría cumplan con su función de control, que el modelo de riesgo forme parte de la gestión integral de la Compañía y que el funcionamiento general de la misma se enmarque dentro de la política de ética definida por la Compañía y que cumpla con los requerimientos legales, regulatorios, y aquellos del grupo QBE.

El Comité de Administración vela porque la Compañía sea gestionada de acuerdo a las políticas definidas por el Grupo QBE y el Directorio, en todas las materias técnicas, de inversiones, compensaciones, comunicaciones y recursos humanos, concentrando su actividad en la función general de supervisión y control de éstas.

Al interior de la organización, las tareas de ejecución del control interno son realizadas por 2 instancias independientes; el Grupo Actuarial y el Área de Auditoría Interna:

El proceso de revisión actuarial es una práctica permanente en QBE, para asegurar que los pasivos del negocio sean evaluados independientemente por actuarios.

El Grupo Actuarial del Grupo QBE está compuesto por más de 150 actuarios, los que se encuentran distribuidos a nivel global. Este equipo está directamente involucrado en el desarrollo de una opinión propia, independiente de la opinión de cada operación o de casa matriz, en especial en aquellas que tienen relación con la adecuación de las provisiones para prestaciones pendientes y pasivos de primas, procesos de tarificación y otras materias relacionadas.

La Auditoría Interna de QBE depende administrativamente de la alta dirección y funcionalmente del Comité de Auditoría y el Comité de Riesgos, de la Compañía y del Grupo. La Auditoría Interna proporciona una garantía independiente en cuanto a que el marco de gestión de riesgos y el diseño y operación de los controles a través de la Compañía y el Grupo sean eficaces. A partir de un riesgo basal, la auditoría interna se enfoca en las actividades de mayor riesgo para que estas sean revisadas con más frecuencia.

La Auditoría Interna evalúa si los riesgos de la Compañía están siendo mitigados adecuadamente y los programas de auditoría interna están diseñados específicamente para lograr este objetivo.

La auditoría externa se lleva a cabo bajo una carta de compromiso aprobado por el Comité de Riesgos y el de Auditoría. Los auditores externos deben emitir un dictamen sobre las cuentas anuales y declaraciones de la Compañía y un informe del resultado de la revisión de los estados financieros a medio año.

## 07 EFECTIVO Y EFECTIVO EQUIVALENTE

EFECTIVO Y EFECTIVO EQUIVALENTE	CLP	USD	EUR	OTRA	TOTAL
Efectivo en Caja	294	847			1.141
Bancos	1.900.014	515.095			2.415.109
Equivalente al Efectivo	1.627.073				1.627.073
<b>TOTAL EFECTIVO Y EQUIVALENTE</b>	<b>3.527.381</b>	<b>515.942</b>	<b>0</b>	<b>0</b>	<b>4.043.323</b>

08

**8.1) ACTIVOS FINANCIEROS A VALOR RAZONABLE**

	Nivel 1	Nivel 2	Nivel 3	Total	Costo Amortizado	Efecto en Resultado	Efecto en OCI (Other Comprehensive Income)
<b>INVERSIONES NACIONALES</b>	<b>46.237</b>	<b>0</b>	<b>0</b>	<b>46.237</b>	<b>46.140</b>	<b>97</b>	<b>0</b>
<b>Renta Fija</b>	<b>46.237</b>	<b>0</b>	<b>0</b>	<b>46.237</b>	<b>46.140</b>	<b>97</b>	<b>0</b>
Instrumentos del Estado	0			0	0	0	
Instrumentos Emitidos por el Sistema Financiero	46.237			46.237	46.140	97	
Instrumento de Deuda o Crédito				0		0	
Instrumentos de Empresas Nacionales Transados en el Extranjero				0			
Mutuos hipotecarios				0			
Otros				0			
<b>Renta Variable</b>	<b>0</b>	<b>0</b>	<b>0</b>	<b>0</b>	<b>0</b>	<b>0</b>	<b>0</b>
Acciones de Sociedades Anónimas Abiertas				0			
Acciones de Sociedades Anónimas Cerradas				0			
Fondos de Inversión				0			
Fondos Mutuos				0			
Otro				0			
<b>INVERSIONES EN EL EXTRANJERO</b>	<b>0</b>	<b>0</b>	<b>0</b>	<b>0</b>	<b>0</b>	<b>0</b>	<b>0</b>
<b>Renta Fija</b>	<b>0</b>	<b>0</b>	<b>0</b>	<b>0</b>	<b>0</b>	<b>0</b>	<b>0</b>
Títulos emitidos por Estados y Bancos Centrales Extranjeros				0			
Títulos emitidos por Bancos y Financieras Extranjeras				0			
Títulos emitidos por Empresas Extranjeras				0			
<b>Renta Variable</b>	<b>0</b>	<b>0</b>	<b>0</b>	<b>0</b>	<b>0</b>	<b>0</b>	<b>0</b>
Acciones de Sociedades Extranjeras				0			
Cuotas de Fondos de Inversión Extranjeros				0			

\* Continuación

	Nivel 1	Nivel 2	Nivel 3	Total	Costo Amortizado	Efecto en Resultado	Efecto en OCI (Other Comprehensive Income)
Cuotas de Fondos de Inversión Constituidos en el país cuyos activos están invertidos en valores extranjeros				0			
Cuotas de Fondos Mutuos Extranjeros				0			
Cuotas de Fondos Mutuos Constituidos en el País cuyos Activos están invertidos en valores extranjeros				0			
Otros				0			
<b>DERIVADOS</b>	<b>0</b>	<b>0</b>	<b>0</b>	<b>0</b>	<b>0</b>	<b>0</b>	<b>0</b>
Derivados de cobertura				0			
Derivados de inversión				0			
Otros				0			
<b>TOTAL</b>	<b>46.237</b>	<b>0</b>	<b>0</b>	<b>46.237</b>	<b>46.140</b>	<b>97</b>	<b>0</b>

**8.2) DERIVADOS DE COBERTURA E INVERSIÓN**

Operaciones de cobertura de riesgos financieros, inversión en productos derivados financieros y operaciones de venta corta.

**8.2.1) ESTRATEGIA EN EL USO DE DERIVADOS**

No aplica.

8.2.2) POSICIÓN EN CONTRATOS DERIVADOS (FORWARDS, OPCIONES Y SWAP)

TIPO DE INSTRUMENTO	Cobertura M\$	Cobertura 1512 M\$	Inversión M\$	Otros Derivados	Numero de Contratos	Efecto en Resultados del Ejercicio M\$	Efecto en OCI (Other Compresive Income) M\$	Monto activos en Margen (1) M\$
Forward	0	0	0	0	0	0	0	0
Compra								
Venta								
Opciones	0	0	0	0	0	0	0	0
Compra								
Venta								
Swap								
<b>TOTAL</b>	<b>0</b>	<b>0</b>	<b>0</b>	<b>0</b>	<b>0</b>	<b>0</b>	<b>0</b>	<b>0</b>

8.2.3) POSICIÓN EN CONTRATOS DERIVADOS (FUTUROS)

	Derivado de Cobertura M\$	Derivado de Inversión M\$	Número de Contrato	Cuenta de Margen M\$	Resultado del periodo M\$	Resultado desde inicio de operación M\$
<b>POSICION EN CONTATOS DERIVADOS(FUTUROS)</b>						
Futuros Compras						
Futuros Ventas						
<b>TOTAL</b>	<b>0</b>	<b>0</b>	<b>0</b>	<b>0</b>	<b>0</b>	<b>0</b>

8.2.4) OPERACIONES DE VENTA CORTA

Nemotécnico Acción	Nominales	Monto M\$	Plazo	Contraparte	Custodio
<b>TOTAL</b>					
		0	0	0	0



8.2.5) CONTRATOS DE OPCIONES

Objetivo del Contrato	Tipo De Operación (1)	Folio Operación (2)	Item Operación (3)	CONTRAPARTES DE LA OPERACIÓN			CARACTERÍSTICAS DE LA OPERACIÓN									INFORMACIÓN DE VALORIZACIÓN			
				Nombre (4)	Nacionalidad (5)	Clasificación De Riesgo (6)	Activo Objeto (7)	Nominales (8)	Moneda (9)	Precio Ejercicio (10)	Monto de Prima de la Opción (11)	Moneda de la opción (12)	Número de contratos (13)	Fecha de la operación (14)	Fecha de vencimiento del contrato (15)	Valor de Razonable del Activo Objeto a la Fecha de Información M\$ (16)	Precio Spot del Activo Subyacente (17)	Valor de la Opción a la Fecha de Información M\$ (18)	Origen de Información (19)
<u>COMPRA</u>																			
Cobertura		1	1																
		N	1																
Inversión		1	1																
		2	1																
		N	1																
<b>TOTAL</b>								<b>0</b>				<b>0</b>				<b>0</b>			<b>0</b>
<u>VENTA</u>																			
Cobertura		1	1																
		2	1																
Inversión		1	1																
		N	1																
<b>TOTAL</b>								<b>0</b>				<b>0</b>				<b>0</b>			<b>0</b>

8.2.6) CONTRATOS DE FORWARDS

Objetivo del Contrato	Tipo De Operación	Folio Operación (1)	Item Operación (2)	CONTRAPARTES DE LA OPERACIÓN			CARACTERÍSTICAS DE LA OPERACIÓN							INFORMACIÓN DE VALORIZACIÓN				
				Nombre (3)	Nacionalidad (4)	Clasificación De Riesgo (5)	Activo Objeto (6)	Nominales (7)	Moneda (8)	Precio Forward (9)	Fecha de la Operación (10)	Fecha de Vencimiento del Contrato (11)	Valor de mercado del Activo Objeto a la Fecha de Información M\$ (12)	Precio Spot a la Fecha de Información (13)	Valor Forward Cotizado en Mercado a la Fecha de Información (14)	Tasa de descuento de flujos (15)	Valor Razonable del Contrato Forward a la Fecha de Información M\$ (16)	Origen de Información (17)
<b>COMPRA</b>																		
Cobertura		1	1															
		N	1															
Cobertura 1512																		
Inversión		1	1															
		2	1															
		N	1															
<b>TOTAL</b>								<b>0</b>						<b>0</b>				<b>0</b>
<b>VENTA</b>																		
Cobertura		1	1															
		N	1															
Inversión		1	1															
		2	1															
		N	1															
<b>TOTAL</b>								<b>0</b>						<b>0</b>				<b>0</b>

8.2.7) CONTRATOS DE FUTURO

Objetivo del Contrato	Tipo De Operación	Folio Operación (1)	Item Operación (2)	CONTRAPARTES DE LA OPERACIÓN			CARACTERÍSTICAS DE LA OPERACIÓN						INFORMACIÓN DE VALORIZACIÓN			
				Nombre (3)	Nacionalidad (4)	Clasificación De Riesgo (5)	Activo Objeto (6)	Nominales (7)	Moneda (8)	Número de Contratos (9)	Fecha de la Operación (10)	Fecha de Vencimiento del Contrato (11)	Valor de mercado del Activo Objeto a la Fecha de Información M\$ (12)	Precio Spot a la Fecha de Información (13)	Precio Futuro de Mercado al Inicio de la Operación (14)	Precio Futuro de Mercado a la Fecha de Información (15)
<u>COMPRA</u>																
Cobertura		1	1													
		2	1													
		N	1													
Inversión		1	1													
		2	1													
		N	1													
<b>TOTAL</b>								<b>0</b>						<b>0</b>		

8.2.7) CONTRATOS DE FUTURO

Objetivo del Contrato	Tipo De Operación	Folio Operación (1)	Item Operación (2)	CONTRAPARTES DE LA OPERACIÓN			CARACTERÍSTICAS DE LA OPERACIÓN						INFORMACIÓN DE VALORIZACIÓN			
				Nombre (3)	Nacionalidad (4)	Clasificación De Riesgo (5)	Activo Objeto (6)	Nominales (7)	Moneda (8)	Número de Contratos (9)	Fecha de la Operación (10)	Fecha de Vencimiento del Contrato (11)	Valor de mercado del Activo Objeto a la Fecha de Información M\$ (12)	Precio Spot a la Fecha de Información (13)	Precio Futuro de Mercado al Inicio de la Operación (14)	Precio Futuro de Mercado a la Fecha de Información (15)
<u>VENTA</u>																
Cobertura		1	1													
		2	1													
		N	1													
Inversión		1	1													
		2	1													
		N	1													
<b>TOTAL</b>								<b>0</b>						<b>0</b>		





09 ACTIVOS FINANCIEROS A COSTO AMORTIZADO

	Costo Amortizado	Deterioro	Costo Amortizado Neto	Valor Razonable	Tasa Efectiva Promedio
<b>INVERSIONES NACIONALES</b>	<b>0</b>	<b>0</b>	<b>0</b>	<b>0</b>	
Renta Fija	0	0	0	0	
Instrumentos del Estado					
Instrumentos Emitidos por el Sistema Financiero					
Instrumento de Deuda o Crédito					
Instrumentos de Empresas Nacionales Transados en el Extranjero					
Mutuos hipotecarios					
Créditos sindicados					
Otros					
<b>INVERSIONES EN EL EXTRANJERO</b>	<b>0</b>	<b>0</b>	<b>0</b>	<b>0</b>	
Renta Fija	0	0	0	0	
Títulos emitidos por Estados y Bancos Centrales Extranjeros					
Títulos emitidos por Bancos y Financieras Extranjeras					
Títulos emitidos por Empresas Extranjeras					
<b>Otros</b>	<b>0</b>	<b>0</b>	<b>0</b>	<b>0</b>	
<b>TOTALES</b>	<b>0</b>	<b>0</b>	<b>0</b>	<b>0</b>	

EVOLUCIÓN DE DETERIORO

Conceptos	Total
Saldo inicial al 01/01 [-]	
Disminución y aumento de la provisión por deterioro [-/+]	
Castigo de inversiones [+]	
Variación por efecto de tipo de cambio [-/+]	
Otros	
<b>TOTAL</b>	<b>0</b>

OPERACIONES DE COMPROMISOS EFECTUADOS SOBRE INSTRUMENTOS FINANCIEROS

Tipo de Operación	Folio Operación (1)	Item Operación (2)	CONTRAPARTES DE LA OPERACIÓN		CARACTERÍSTICAS DE LA OPERACIÓN								INFORMACIÓN DE VALORIZACIÓN				
			Nombre (3)	Nacionalidad (4)	Activo Objeto (5)	Serie Activo Objeto (6)	Nominales (7)	Valor Inicial (8)	Valor Pactado (9)	Moneda (10)	Tasa de Interés Pacto (11)	Fecha de la Operación (12)	Fecha de vencimiento del Contrato (13)	Ineterés Devengado del Pacto (14)	Valor de Mercado del Activo Objeto a la Fecha de Información (15)	Valor del Pacto a la Fecha de Cierre (16)	
PACTO DE COMPRA	1	1															
	2	1															
	N	1															
<b>TOTAL</b>																	
PACTO DE COMPRA	1	1															
RETROVENTA	2	1															
	N	1															
<b>TOTAL</b>																	
PACTO DE VENTA	1	1															
	2	1															
	N	1															
<b>TOTAL</b>																	
PACTO DE VENTA	1	1															
RETROCOMPRA	2	1															
	N	1															
<b>TOTAL</b>																	

10 PRÉSTAMOS

	Costo Amortizado	Deterioro	Costo Amortizado Neto	Valor Razonable
Avance Tenedores de Pólizas			0	
Préstamos otorgados			0	
<b>TOTAL PRÉSTAMOS</b>	<b>0</b>	<b>0</b>	<b>0</b>	<b>0</b>

1. EVOLUCIÓN DE DETERIORO

Cuadro de evolución del deterioro	Total
Saldo inicial al 01/01 (-)	
Disminución y aumento de la provisión por deterioro (-/+)	
Castigo de préstamo (+)	
Variación por efecto de tipo de cambio (-/+)	
Otros	
<b>TOTAL</b>	<b>0</b>

11 INVERSIONES SEGUROS CON CUENTA ÚNICA DE INVERSIÓN (CUI)

No Aplica.







12 PARTICIPACIONES DE ENTIDADES DEL GRUPO

1. PARTICIPACIONES EN EMPRESAS SUBSIDIARIA (FILIALES)

RUT	Sociedad de Origen	País	Moneda de control de Inversión	Nº de Acciones	% de Participación	Patrimonio Sociedad M\$	Resultado del Ejercicio M\$	Patrimonio Sociedad Valor Razonable M\$	Resultado Ejercicio Valor Razonable M\$	Resultado Devengado M\$	VVP 0 VP M\$	Resultados No Realizados M\$	Valor Contable Inversión M\$
<b>TOTAL</b>				<b>0</b>		<b>0</b>	<b>0</b>	<b>0</b>	<b>0</b>	<b>0</b>	<b>0</b>	<b>0</b>	<b>0</b>

2. PARTICIPACIONES EN EMPRESAS ASOCIADAS (COLIGADAS)

Nombre de Sociedades	Porcentaje de participación	Saldo Final	Valor razonable	INFORMACIÓN DE EMPRESAS RELACIONADAS				Valor libro de la acción
				Total activos	Total Pasivos	Total Ingresos	Total Gastos	
Compañía 1								
Compañía 2								
<b>TOTALES</b>		<b>0</b>	<b>0</b>	<b>0</b>	<b>0</b>	<b>0</b>	<b>0</b>	<b>0</b>

3. CAMBIO EN INVERSIONES EN EMPRESAS RELACIONADAS

Concepto	Filiales	Coligadas
Saldo inicial		
Adquisiciones (+)		
Ventas/Transferencias (-)		
Reconocimiento en resultado (+/-)		
Dividendos recibidos		
Deterioro (-)		
Diferencia de cambio (+/-)		
Otros (+/-)		
<b>SALDO FINAL (=)</b>	<b>0</b>	<b>0</b>

13 OTRAS NOTAS DE INVERSIONES

1. MOVIMIENTO DE LA CARTERA DE INVERSIONES

	Valor Razonable	Costo Amortizado
<b>SALDO INICIAL</b>	<b>3.155.061</b>	<b>0</b>
Adiciones	19.540.670	0
Ventas	-7.332.893	
Vencimientos	-13.830.793	
Devengo de intereses	123.617	
Prepagos		
Dividendos		
Sorteo		
Valor razonable utilida/pérdida reconocida en	11.316	
Resultado		
Patrimonio		
Deterioro		
Diferencia de Tipo de Cambio		
Utilidad o pérdida por unidad reajutable	5.309	
Reclasificación (1)	-1.627.073	
Otros (2)	1.023	
<b>SALDO FINAL</b>	<b>46.237</b>	<b>0</b>

(1) Corresponde a inversiones de corto plazo de fácil liquidez y convertibles en efectivo, detalladas como sigue:

- Depósito a Plazo Fijo < a 90 días	M\$ 125.754
- PDBC < a 90 días	M\$ 1.497.562
- Cuota Fondos Mutuos	M\$ 3.757

2. GARANTÍAS

No Aplica.

3. INSTRUMENTOS FINANCIEROS COMPUESTOS POR DERIVADOS IMPLÍCITOS

No Aplica.



4. | TASA DE REINVERSIÓN – TSA – NCG N° 209

Las compañías deben informar la tasa de reinversión según lo establecido en la Norma de Carácter General N° 188.

Aplicando las tablas en gradualidad y al 100%.

Tasa de Reinversión Aplicando 100% las tablas (%) [*]	
No Aplica.	

La Compañía no mantiene obligaciones de seguros de renta vitalicia del D.L. N° 3500 de 1980.

5. | INFORMACION CARTERA DE INVERSIONES

Tipo de Inversión  (Título del N° 1 y 2 del Art. N° 21 del DFL 251)	MONTO AL DD.MM.AAAA							DETALLE DE CUSTODIA DE INVERSIONES COLUMNA (N°3)										
	Costo amortizado (1)	Valor razonable (1)	Total (1)	Monto Cuenta N°5.11.50.00 por Tipo de Instrumento (Seguros CUI) (2)	Total Inversiones (1)+(2) (3)	Inversiones Custodiables en M\$ (4)	% Inversiones Custodiables (4)/(3) (5)	BANCO				OTRO			COMPAÑÍA			
								Monto (6)	% c/r Total Inv (7)	% c/r Inversiones Custodiables (8)	Nombre de la Empresa Custodia de Valores (9)	Monto (10)	% c/r Total Inv (11)	Nombre del Banco Custodio (12)	Monto (13)	% (14)	Nombre del Custodio (15)	Monto (16)
Instrumentos del Estado		1.497.562	1.497.562		1.497.562	1.497.562	100,00%	1.497.562	100,00%	100,00%	Depósito Central de Valores	0,00%		0,00%				0,00%
Instrumentos Sistema Bancario		171.991	171.991		171.991	171.991	100,00%	171.991	100,00%	100,00%	Depósito Central de Valores	0,00%		0,00%				0,00%
Bonos de Empresa			0		0	0	0,00%		0,00%	0,00%		0,00%		0,00%				0,00%
Mutuos Hipotecarios			0		0	0	0,00%		0,00%	0,00%		0,00%		0,00%				0,00%
Acciones S. A. Abiertas			0		0	0	0,00%		0,00%	0,00%		0,00%		0,00%				0,00%
Acciones S. A. Cerradas			0		0	0	0,00%		0,00%	0,00%		0,00%		0,00%				0,00%
Fondos de Inversión			0		0	0	0,00%		0,00%	0,00%		0,00%		0,00%				0,00%
Fondos Mutuos		3.757	3.757		3.757	0	0,00%		0,00%	0,00%		0,00%	3.757	100,00%	Principal Financial Group			0,00%
<b>TOTAL</b>	<b>0</b>	<b>1.673.310</b>	<b>1.673.310</b>	<b>0</b>	<b>1.673.310</b>	<b>1.669.553</b>	<b>99,78%</b>	<b>1.669.553</b>	<b>99,78%</b>	<b>100,00%</b>		<b>0,00%</b>	<b>3.757</b>	<b>0,22%</b>		<b>0</b>	<b>0,00%</b>	

6. | INVERSIÓN EN CUOTAS DE FONDOS POR CUENTA DE LOS ASEGURADOS - NCG N° 176

No Aplica.

Fondo	RUN	Cuotas por Fondo	Valor Cuota al	Valor Final	Ingresos	Egresos	N° Pólizas Vigentes	N° Asegurados
<b>TOTALES</b>				0	0	0	0	0

14 INVERSIONES INMOBILIARIAS

1. | PROPIEDADES DE INVERSIÓN

Conceptos	Terrenos	Edificios	Otros	Total
				0
Más: Adiciones, mejoras y transferencias				0
Menos: Ventas, bajas y transferencias				0
Menos: Depreciación acumulada				0
Ajustes por revalorización				0
Otros				0
<b>Valor contable propiedades de Inversión</b>	0	0	0	0
<b>Valor razonable a la fecha de cierre</b>				
<b>Deterioro (provisión)</b>				
<b>Valor Final a la fecha de cierre</b>	0	0	0	0
Propiedad de inversión	Terrenos	Edificios	Otros	Total
Valor Final Bienes raíces nacionales				0
Valor Final Bienes raíces extranjeros				0
<b>Valor Final a la fecha de cierre</b>	0	0	0	0

2. | CUENTAS POR COBRAR LEASING

Período Años	CARACTERÍSTICAS DE LA OPERACION					Valor de Costo	Valor de tasación	Valor final leasing
	Valor Nominal	Intereses por Recibir	Valor Presente	Deterioro	Valor Final del Contrato			
0 - 1								
1 - 5								
5 y más								
<b>TOTALES</b>	0	0	0	0	0	0	0	0

3. | PROPIEDADES DE USO PROPIO

Conceptos	Terrenos	Edificios	Otros	Total
				0
Más: Adiciones, mejoras y transferencias				0
Menos: Ventas, bajas y transferencias				0
Menos: Depreciación del ejercicio				0
Ajustes por revalorización				0
Otros				0
Valor contable propiedades de uso propio	0	0	0	0
Valor razonable a la fecha de cierre				
Deterioro (provisión)				
Valor Final a la fecha de cierre	0	0	0	0

15 | [ACTIVOS NO CORRIENTES MANTENIDOS PARA LA VENTA \(Ver NIIF5\)](#)

No Aplica.

Activos mantenidos para la venta	Valor Activo	RECONOCIMIENTO EN RESULTADO	
		Utilidad	Pérdida
Activo 1			
Activo 2			
0	0	0	0

16 CUENTAS POR COBRAR DE ASEGURADOS

1. SALDOS ADEUDADOS POR ASEGURADO

Conceptos	Saldos con empresas relacionadas	Saldos con terceros	TOTAL
Cuentas por cobrar asegurados. (+)		2.618.275	2.618.275
Cuentas por cobrar Coaseguro (Lider)		0	0
Deterioro (-)		24.235	24.235
<b>TOTAL (=)</b>	<b>0</b>	<b>2.594.040</b>	<b>2.594.040</b>
Activos corrientes (corto plazo)		2.594.040	2.594.040
Activos no corrientes (largo plazo)		0	0

Al 31 de diciembre de 2013 la composición de la cuenta por cobrar a asegurados tiene la siguiente antigüedad:

De < 3 a 0 meses	2.594.040
De 0 a 3 meses	
De 3 a 6 meses	
De 6 a 12 meses	
Mayor a 1 año	
	<b>2.594.040</b>

2. DEUDORES POR PRIMAS POR VENCIMIENTO

	Primas Documentadas	Primas Seguro Inv. Y Sob. DL 3500	PRIMAS ASEGURADOS CON ESPECIFICACIÓN DE FORMA DE PAGO				Sin Especificar Forma de Pago	Cuentas por Cobrar Coaseguro (No Lider)	Otros Deudores
			Plan Pago PAC	Plan Pago PAT	Plan Pago CUP	Plan Pago Cía.			
<b>SEGUROS REVOCABLES</b>									
<b>1. Vencimiento Anteriores a la fecha de los Estados Financieros</b>									
Meses anteriores	0	0	219	0	0	483.609	1.291.961	214.060	0
sep/2013			0			3.040	2.266	1.043	
oct/2013			0			414	10.947	958	
nov/2013			0			414	852.478	2.931	
dic/2013			219			479.588	419.269	208.734	
<b>2. Deterioro</b>	<b>0</b>	<b>0</b>	<b>0</b>	<b>0</b>	<b>0</b>	<b>4.021</b>	<b>20.214</b>	<b>5.326</b>	<b>0</b>
Pagos Vencidos			0			4.021	20.214	5.326	
Voluntarios									
<b>3. Ajustes por no identificación</b>									
<b>4. Subtotal (1-2-3)</b>	<b>0</b>	<b>0</b>	<b>219</b>	<b>0</b>	<b>0</b>	<b>479.588</b>	<b>1.271.747</b>	<b>208.734</b>	<b>0</b>
<b>5. Vencimiento Posteriores a la fecha de los Estados Financieros</b>									
ene/2014			167			169.194	0	2.174.066	
feb/2014			167			161.698	0	646.427	
mar/2014			167			119.976	0	308.710	
Meses Posteriores			290			390.827	0	302.917	
<b>6. Deterioro</b>	<b>0</b>	<b>0</b>	<b>0</b>	<b>0</b>	<b>0</b>	<b>0</b>	<b>0</b>	<b>0</b>	<b>0</b>
Pagos Vencidos									
Voluntarios									
<b>7. Subtotal (5-6)</b>	<b>0</b>	<b>0</b>	<b>791</b>	<b>0</b>	<b>0</b>	<b>841.695</b>	<b>0</b>	<b>3.432.120</b>	<b>0</b>
<b>SEGUROS NO REVOCABLES</b>									
<b>8. Vencimiento Anteriores a la fecha de los Estados Financieros</b>									
<b>9. Vencimiento Posteriores a la fecha de los Estados Financieros</b>									
<b>10. Deterioro</b>									
<b>11. Subtotal (8-9-10)</b>	<b>0</b>	<b>0</b>	<b>0</b>	<b>0</b>	<b>0</b>	<b>0</b>	<b>0</b>	<b>0</b>	<b>0</b>
<b>12. TOTAL (4+7+11)</b>	<b>0</b>	<b>0</b>	<b>1.010</b>	<b>0</b>	<b>0</b>	<b>1.321.283</b>	<b>1.271.747</b>	<b>3.640.854</b>	<b>0</b>
<b>13. Crédito no exigible de fila 4</b>							<b>1.271.747</b>		
<b>14. Crédito no vencido seguros revocalbes (7+13)</b>	<b>0</b>	<b>0</b>	<b>791</b>	<b>0</b>	<b>0</b>	<b>841.695</b>	<b>1.271.747</b>	<b>3.432.120</b>	<b>0</b>

\*La tabla 2 continúa en la página siguiente

## 2. DEUDORES POR PRIMAS POR VENCIMIENTO

\*CONTINUACIÓN

10. Deterioro	Total Cuentas por Cobrar asegurados	
11. Subtotal (8-9-10)		
12. TOTAL (4+7+11)		6.234.894
13. Crédito no exigible de fila 4	M/Nacional	
14. Crédito no vencido seguros revocalbes (7+13)		4.153.022
	M/Extranjera	
		2.081.872

## 3. EVOLUCIÓN DEL DETERIORO ASEGURADOS

Cuadro de evolución del deterioro (1)	Cuentas por cobrar de seguros	Cuentas por cobrar Coaseguro (Líder)	TOTAL
Saldo inicial al 01/01 (-)	5.783		5.783
Disminución y aumento de la provisión por deterioro (-/+)	18.452		18.452
Recupero de cuentas por cobrar de seguros (+)			0
Castigo de cuentas por cobrar (+)			0
Variación por efecto de tipo de cambio (-/+)			0
<b>TOTAL (=)</b>	<b>24.235</b>	<b>0</b>	<b>24.235</b>

El deterioro se calcula siguiendo los lineamientos de la NCG N°322 emitida por la Superintendencia de Valores y Seguros y la Circular N°1499 de la misma Superintendencia.

## 17 DEUDORES POR OPERACIONES DE REASEGURO

### 1. SALDOS ADEUDADOS POR REASEGURO

Conceptos	Saldos con empresas relacionadas	Saldos con terceros
Primas por cobrar de reaseguros. (+)		
Siniestros por cobrar reaseguradores	51.964	9.724
Activos por seguros no proporcionales	0	
Otras deudas por cobrar de reaseguros. (+)	0	23.753
Deterioro (-)		2.342
<b>TOTAL (=)</b>	<b>51.964</b>	<b>31.135</b>

Activos por seguros no proporcionales revocables	51.964	31.135
Activos por seguros no proporcionales no revocables		
<b>TOTAL ACTIVOS POR SEGUROS NO PROPORCIONALES</b>	<b>51.964</b>	<b>31.135</b>

#### Adicionalmente se debe informar:

- Interes efectivo utilizado por tipo de activo. (Ver NIC 39, Definiciones relativas al reconocimiento y valoración)

### 2. EVOLUCION DEL DETERIORO POR REASEGURO

Cuadro de evolución del deterioro (1)	Primas por cobrar de reaseguros	Siniestros por cobrar reaseguradores	Otras deudas por cobrar de reaseguros	Total Deterioro
Saldo inicial al 01/01 (-)				0
Disminución y aumento de la provisión por deterioro (-/+)		2.342		2.342
Recupero de cuentas por cobrar de seguros (+)				0
Castigo de cuentas por cobrar (+)				0
Variación por efecto de tipo de cambio (-/+)				0
<b>TOTAL (=)</b>	<b>0</b>	<b>2.342</b>	<b>0</b>	<b>2.342</b>

Se calcula de acuerdo a la Circular N°848 de la Superintendencia de valores y seguros, emitida en Enero de 1989. Esto es, si al cabo de 6 meses, contados desde que el reasegurador, según contrato debía cancelar a la compañía, mantiene la deuda, se debe provisionar el 100% de la suma adeudada.



3. SINIESTROS POR COBRAR A REASEGUROS

REASEGURADORES Y/O CORREDORES DE REASEGURO	CORREDOR REASEG. N			RIESGOS NACIONALES	QBE REINSURANCE CORPORATION	COOPER GAY CHILE S.A							JLT CHILE CORREDORES DE REASEGUROS LIMITADA	AON BENFIELD CORREDORES DE REASEGUROS LIMITADA	THB CHILE CORREDORES DE REASEGUROS S.A
	Reaseg. n	Reaseg. 1	Reaseg. n			QBE REINSURANCE CORPORATION	LLOYDS DE LONDRES	MUNCHENER RUCKVERSICHE RUNGS AKTIENGESELL SCHAFTAG	MAPFRE RE. COMPAÑIA DE REASEGUROS S.A.	ACE EUROPEAN GROUP LIMITED	SWISS REINSURANCE AMERICA CORPORATION	ROYAL REINSURANCE COMPANY LIMITED			
Nombre Reasegurador															
Código de Identificación					R-273	R-232	R-183	R-101	R-266	R-236	R-081				
Tipo de Relación R/NR					R	NR	NR	NR	NR	NR	NR	R	R	R	
País					ESTADOS UNIDOS	REINO UNIDO	ALEMANIA	ESPAÑA	INGLATERRA	ESTADOS UNIDOS	INGLATERRA	INGLATERRA	INGLATERRA	INGLATERRA	
Código Clasificador de Riesgo 1					AMB	AMB	AMB	AMB	AMB	AMB	SP	SP	SP	SP	
Código Clasificador de Riesgo 2					SP	SP	SP	SP	SP	SP	FR	AMB	AMB	AMB	
Clasificación de Riesgo 1					A	A	A+	A	A+	A+	A+	A+	A+	A+	
Clasificación de Riesgo 2					A+	A+	AA-	BBB+	AA-	AA-	A	A	A	A	
Fecha Clasificación 1					15/11/2012	19/07/2013	30/11/2012	06/09/2013	14/06/2013	23/01/2013	10/06/2013	31/12/2013	31/12/2013	31/12/2013	
Fecha Clasificación 2					22/05/2013	23/05/2013	23/05/2013	19/06/2013	22/05/2013	23/05/2013	18/06/2013	31/12/2013	31/12/2013	31/12/2013	
<b>SALDOS ADEUDADOS</b>															
Meses anteriores					0	789	6	1.544							
jul/2013					0										
ago/2013					0										
sep/2013					0			9			86				
oct/2013					0	183	92					5.827			
nov/2013					0	623			1				145	118	
dic/2013					0	36				21	18				
ene/2014					0										
feb/2014					0	51.964									
mar/2014					0										
abr/2014					0										
may/2014					0										
Meses posteriores					0										
<b>1. TOTAL SALDOS ADEUDADOS</b>	<b>0</b>	<b>0</b>	<b>0</b>	<b>0</b>	<b>51.964</b>	<b>1.631</b>	<b>98</b>	<b>1.553</b>	<b>1</b>	<b>21</b>	<b>104</b>	<b>5.827</b>	<b>145</b>	<b>118</b>	
<b>2. DETERIORO</b>						<b>789</b>	<b>6</b>	<b>1.544</b>							
<b>3. TOTAL</b>	<b>0</b>	<b>0</b>	<b>0</b>	<b>0</b>	<b>51.964</b>	<b>842</b>	<b>92</b>	<b>9</b>	<b>1</b>	<b>21</b>	<b>104</b>	<b>5.827</b>	<b>145</b>	<b>118</b>	
<b>MONEDA NACIONAL</b>					<b>0</b>										
<b>MONEDA EXTRANJERA</b>					<b>0</b>										

\*La tabla 3 continúa en la página siguiente

3. SINIESTROS POR COBRAR A REASEGUROS \*CONTINUACIÓN

REASEGURADORES Y/O CORREDORES DE REASEGURO	RSG RISK SOLUTIONS GROUP CHILE CORREDORES DE REASEGURO S.A.	GUY CARPENTER & COMPANY CORREDORES DE REASEGUROS LIMITADA	CONO SUR RE., CORREDORES DE RESEGUROS LIMITADA	RIESGOS EXTRANJEROS	TOTAL GENERAL
ANTECEDENTES REASEGURADOR	MAPFRE RE. COMPAÑIA DE REASEGUROS S.A.	QBE INSURANCE EUROPE LIMITED	LLOYDS DE LONDRES		
Nombre Reasegurador					
Código de Identificación	R-101		R-232		
Tipo de Relación R/NR	NR	R	NR		
País	ESPAÑA	INGLATERRA	REINO UNIDO		
Código Clasificador de Riesgo 1	AMB	SP	AMB		
Código Clasificador de Riesgo 2	SP	AMB	SP		
Clasificación de Riesgo 1	A	A+	A		
Clasificación de Riesgo 2	BBB+	A	A+		
Fecha Clasificación 1	06/09/2013	31/12/2013	19/07/2013		
Fecha Clasificación 2	19/06/2013	31/12/2013	23/05/2013		

SALDOS ADEUDADOS

Meses anteriores			3	2.342	2.342
jul/2013				0	0
ago/2013				0	0
sep/2013	19		89	184	184
oct/2013				6.121	6.121
nov/2013				887	887
dic/2013		115		190	190
ene/2014				0	0
feb/2014				0	0
mar/2014				51.964	51.964
abr/2014				0	0
may/2014				0	0
Meses posteriores				0	0
<b>1. TOTAL SALDOS ADEUDADOS</b>	<b>19</b>	<b>115</b>		<b>61.688</b>	<b>61.688</b>
			<b>92</b>		
<b>2. DETERIORO</b>				<b>2.342</b>	<b>2.342</b>
			<b>3</b>		
<b>3. TOTAL</b>	<b>19</b>	<b>115</b>		<b>59.346</b>	<b>59.346</b>
			<b>89</b>		
<b>MONEDA NACIONAL</b>				<b>56.036</b>	<b>56.036</b>
<b>MONEDA EXTRANJERA</b>				<b>3.310</b>	<b>3.310</b>

18 DEUDORES POR OPERACIONES DE COASEGURO

1. SALDO ADEUDADO POR COASEGURO

Conceptos	Saldos con empresas relacionadas	Saldos con terceros	TOTAL
Primas por cobrar por operaciones de coaseguros.(+)		3.646.180	3.646.180
Siniestros por Cobrar por Operaciones de Coaseguro		20.574	20.574
Deterioro (-)		5.326	5.326
<b>TOTAL (=)</b>	<b>0</b>	<b>3.661.428</b>	<b>3.661.428</b>
Activos corrientes		3.661.428	3.661.428
Activos no corrientes		0	0

19 PARTICIPACIÓN DEL REASEGURO EN LAS RESERVAS TÉCNICAS (ACTIVO) Y RESERVAS TÉCNICAS (PASIVO)

Reservas para seguros generales	Directo	Aceptado	Total pasivo por reserva	Participación del reasegurador en la reserva	Deterioro	Total participación del reasegurador en las reservas técnicas
<b>RESERVA DE RIESGO EN CURSO</b>	<b>5.653.383</b>	<b>0</b>	<b>5.653.383</b>	<b>3.630.583</b>	<b>0</b>	<b>3.630.583</b>
<b>RESERVA DE SINIESTROS</b>	<b>2.719.257</b>	<b>0</b>	<b>2.719.257</b>	<b>1.611.942</b>	<b>0</b>	<b>1.611.942</b>
Liquidados y no pagados	32.926		32.926			0
Liquidados y controvertidos por el asegurado			0			0
En proceso de liquidación	1.255.847	0	1.255.847	742.599		742.599
Ocurridos y no reportados	1.430.484		1.430.484	869.343		869.343
<b>RESERVA CATASTRÓFICA DE TERREMOTO</b>	<b>557.399</b>		<b>557.399</b>			<b>0</b>
<b>RESERVA DE INSUFICIENCIA DE PRIMAS</b>			0			0
<b>OTRAS RESERVAS TÉCNICAS</b>			0			0
<b>TOTAL</b>	<b>8.930.039</b>	<b>0</b>	<b>8.930.039</b>	<b>5.242.525</b>	<b>0</b>	<b>5.242.525</b>

Reservas para seguros de vida	Directo	Aceptado	Total pasivo por reserva B.3.1	Cuenta por cobrar cedido	Deterioro	Total participación del reasegurador en las reservas técnicas [A.4.4]
<b>RESERVA DE RIESGO EN CURSO</b>						<b>0</b>
<b>RESERVAS PREVISIONALES</b>	<b>0</b>	<b>0</b>	<b>0</b>	<b>0</b>	<b>0</b>	<b>0</b>
Reserva de rentas vitalicias						0
Reserva invalidez y sobrevivencia						0
<b>RESERVA MATEMÁTICA</b>						<b>0</b>
<b>RESERVA DE RENTAS PRIVADAS</b>						<b>0</b>
<b>RESERVA DE SINIESTRO</b>	<b>0</b>	<b>0</b>	<b>0</b>	<b>0</b>	<b>0</b>	<b>0</b>
Liquidados y no pagados						0
Liquidados y controvertido por el asegurado						0
En proceso de liquidación						0
Ocurridos y no reportados						0
<b>OTRAS RESERVAS</b>						<b>0</b>
<b>RESERVA VALOR DE FONDO</b>						<b>0</b>
<b>TOTAL</b>	<b>0</b>	<b>0</b>	<b>0</b>	<b>0</b>	<b>0</b>	<b>0</b>

20 INTANGIBLES

1. | **GOODWILL**

A la fecha de cierre de los presentes Estados Financieros, la Compañía no posee este tipo de operación.

2. | **ACTIVOS INTANGIBLES DISTINTOS AL GOODWILL**

Activos intangibles distinto a goodwill.

Conceptos	Licencias	Patente Comercial	TOTAL
<b>SALDO AL 01 DE ENERO DE 2012</b>	<b>0</b>	<b>0</b>	<b>0</b>
Más: Adiciones, mejoras y transferencias	0	0	0
Menos: Ventas, bajas y transferencias	0	0	0
Menos: Amortización acumulada	0	0	0
Otros	0	0	0
<b>Valor contable intangible distinto al goodwill</b>	<b>0</b>	<b>0</b>	<b>0</b>
Deterioro (provisión)	0	0	0
<b>Valor final a la fecha de cierre</b>	<b>0</b>	<b>0</b>	<b>0</b>

21 IMPUESTO POR COBRAR

1. | **CUENTAS POR COBRAR POR IMPUESTOS**

Conceptos	M\$
Pagos Provisionales Mensuales	116.806
PPM por pérdidas acumuladas Artículo N°31 inciso 3	
Crédito por gastos por capacitación	4.265
Crédito por adquisición de activos fijos	
Impuesto renta por pagar (1)	
Otros	0
<b>TOTAL</b>	<b>121.071</b>

(1) En el caso que el impuesto renta por pagar sea menor a los créditos asociados

2. | **ACTIVOS POR IMPUESTO DIFERIDOS**

2.1) **EFFECTO DE IMPUESTOS DIFERIDOS EN PATRIMONIO**

Conceptos	Activos	Pasivos	Neto
Inversiones financieras con efecto en patrimonio			
Coberturas			
Otros			
<b>TOTAL CARGO/(ABONO) EN PATRIMONIO</b>	<b>0</b>	<b>0</b>	<b>0</b>



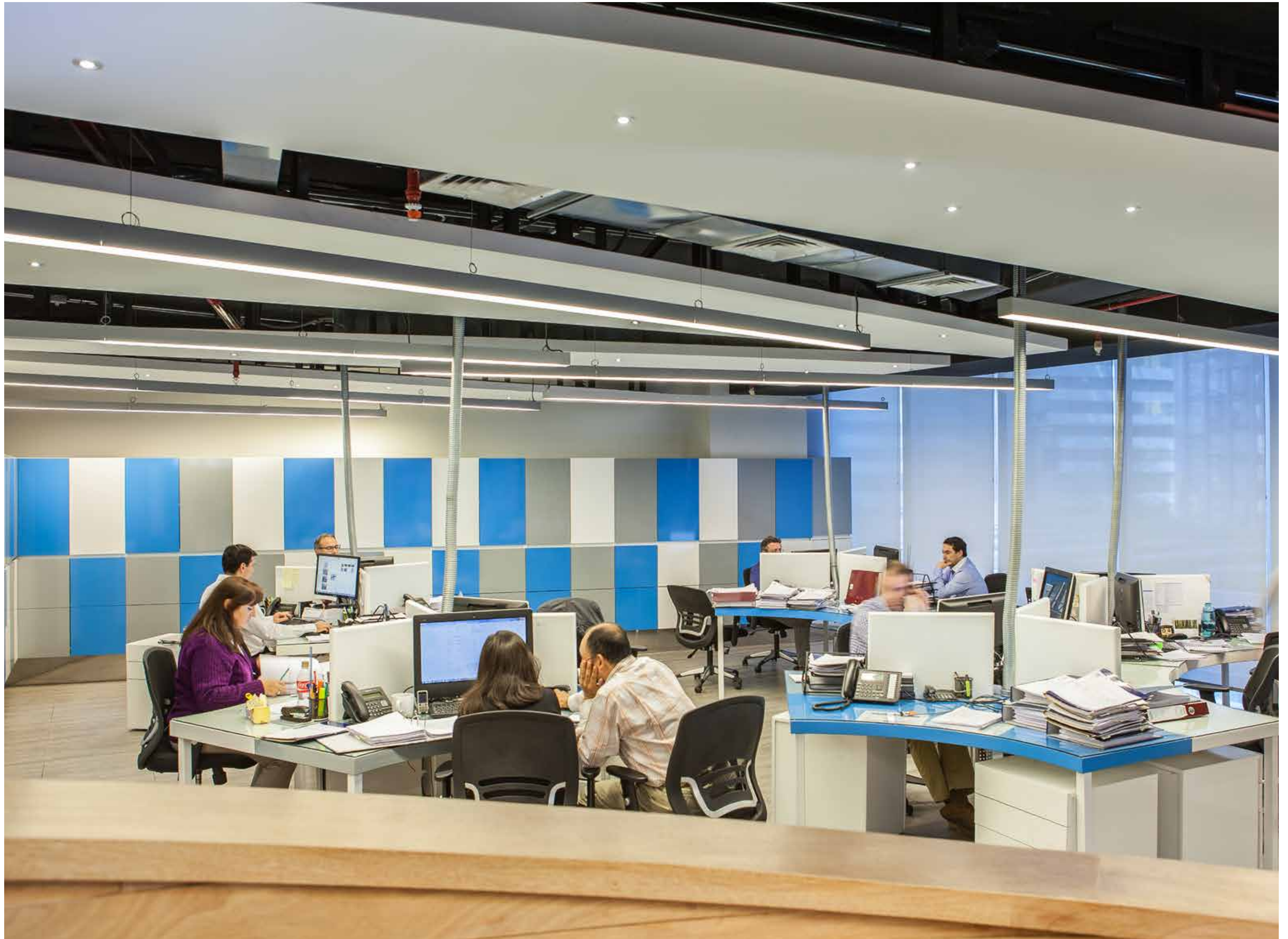



2.2) EFECTO DE IMPUESTOS DIFERIDOS EN RESULTADO

Conceptos	Activos	Pasivos	Neto
Deterioro Cuentas Incobrables	6.381		6.381
Deterioro Deudores por Reaseguro			0
Deterioro Instrumentos de Renta Fija			0
Deterioro Mutuos Hipotecarios			0
Deterioro Bienes Raíces			0
Deterioro Intangibles			0
Deterioro Contratos Leasing			0
Deterioro Préstamos Otorgados			0
Valorización Acciones			0
Valorización Fondos de Inversión			0
Valorización Fondos Mutuos			0
Valorización Inversión Extranjera			0
Valorización Operaciones de Cobertura de Riesgo Financiero			0
Valorización Pactos			0
Prov. Remuneraciones			0
Prov. Gratificaciones			0
Prov. DEF			0
Provisión de Vacaciones	10.964		10.964
Prov. Indemnización Años de Servicio			0
Gastos Anticipados			0
Gastos Activados			0
Pérdidas Tributarias	559.723		559.723
Bonos			0
Otros		-6.559	-6.559
<b>TOTALES</b>	<b>577.068</b>	<b>-6.559</b>	<b>570.509</b>

22 OTROS ACTIVOS

1. DEUDAS DEL PERSONAL

Al 31/12/2013 no hay deudas del personal.

2. CUENTAS POR COBRAR INTERMEDIARIOS

	Saldos con empresas relacionadas	Saldos con terceros	TOTAL
Cuentas por cobrar intermediarios. (+)			0
Cuentas por cobrar asesores previsionales			0
Corredores			0
Otros			0
Otras cuentas por cobrar de seguros. (+)			0
Deterioro (-)			0
<b>TOTAL</b>	<b>0</b>	<b>0</b>	<b>0</b>

Activos corrientes (corto plazo)

Activos no corrientes (largo plazo)

3. SALDOS CON RELACIONADOS

3.1) SALDOS

Entidad Relacionada	RUT	Deudas de empresas relacionadas	Deudas con entidades relacionadas
QBE Latin America		0	142.729
Insurance Holding			
<b>TOTAL</b>		<b>0</b>	<b>142.729</b>

3.2) COMPENSACIONES AL PERSONAL DIRECTIVO CLAVE Y ADMINISTRADORES

Conceptos	Compensaciones por Pagar (M\$)	Efecto en Resultado (M\$)
Saldos		
Otras Prestaciones		
<b>TOTAL</b>	<b>0</b>	<b>0</b>

#### 4. | TRANSACCIONES CON PARTES RELACIONADAS

Entidad Relacionada	RUT	Naturaleza de la Relación	Descripción de la Transacción	Monto de la Transacción M\$	Efecto en Resultado Ut./[Perd]
<b>Activos</b>					
QBE REINSURANCE	Extranjera	Contrato Quota Share	Descuento de Cesión	954.728	954.728
QBE REINSURANCE	Extranjera	Contrato Quota Share	Siniestros	375.412	375.412
<b>Sub total</b>				<b>1.330.140</b>	<b>1.330.140</b>
<b>Pasivos</b>					
QBE REINSURANCE	Extranjera	Contrato Quota Share	Prima Cedida	4.085.720	-4.085.720
QBE REINSURANCE	Extranjera	Contrato Exceso de Pérdida	Prima Cedida	1.082.673	-1.082.673
QBE SYNDICATE 1886	Extranjera	Cesión Facultativo	Prima Cedida	772.453	-772.453
<b>Sub total</b>				<b>5.940.846</b>	<b>-5.940.846</b>
<b>Otros</b>					
<b>Sub total</b>				<b>0</b>	<b>0</b>
<b>TOTAL</b>				<b>-4.610.706</b>	<b>-4.610.706</b>

#### 5. | GASTOS ANTICIPADOS

Los gastos anticipados corresponden principalmente a:

Anticipo pago Factura a Proveedores	66.683
<b>Total</b>	<b>66.683</b>

#### 6. | OTROS ACTIVOS

Los otros activos corresponden principalmente a:

Garantía de Arriendo	5.949
Anticipo a Proveedores	629
Aporte Bombero	704
Otros	
<b>Total</b>	<b>7.282</b>

### 23 PASIVOS FINANCIEROS

#### 1. | PASIVOS FINANCIEROS A VALOR RAZONABLE CON CAMBIOS EN RESULTADO

Conceptos	Pasivo a valor razonable M\$	Valor libro del pasivo	Efecto en resultado	Efecto en OCI [1]
Valores representativos de deuda				
Derivados				
Derivados inversión				
Derivados implícitos				
Deudas por contratos de Inversión				
Otros				
<b>TOTAL</b>	<b>0</b>	<b>0</b>	<b>0</b>	<b>0</b>

[1] Efecto en OCI (Other Comprehensive Income), se debe informar el impacto que tendría si el efecto fuera a patrimonio.

#### 2. | PASIVOS FINANCIEROS A COSTO AMORTIZADO

##### 2.1) DEUDAS CON ENTIDADES FINANCIERAS

Nombre Banco o Institución Financiera	Fecha de Otorgamiento	SALDO INSOLUTO		CORTO PLAZO			LARGO PLAZO			Total
		Monto M\$	Moneda	Tasa de Interés (%)	Último Vencimiento	Monto M\$	Tasa de Interés (%)	Monto M\$	Último Vencimiento	
Banco A										
Banco B										
Banco C										
<b>TOTAL</b>		<b>0</b>	<b>0</b>	<b>0</b>	<b>0</b>	<b>0</b>	<b>0</b>	<b>0</b>	<b>0</b>	<b>0</b>

##### 2.2) OTROS PASIVOS FINANCIERO A COSTO AMORTIZADO

No Aplica.

##### 2.3) INCUMPLIMIENTOS

No Aplica.

24 PASIVOS NO CORRIENTES MANTENIDOS PARA LA VENTA [Ver NIIF5]

Pasivos mantenidos para la venta	Valor Pasivo	RECONOCIMIENTO EN RESULTADO (1)	
		Utilidad	Pérdida
Pasivo 1			
Pasivo 2			
<b>TOTAL</b>	<b>0</b>	<b>0</b>	<b>0</b>

25 RESERVAS TÉCNICAS

1. RESERVAS PARA SEGUROS GENERALES

1.1) RESERVA DE RIESGO EN CURSO

Conceptos	M\$
Saldo Inicial al 1ero de enero	2.963.862
Reserva por venta nueva	9.787.743
Liberación de reserva	7.098.222
Liberación de reserva stock (1)	2.953.277
Liberación de reserva venta nueva	4.144.945
Otros	0
<b>TOTAL RESERVA RIESGO EN CURSO</b>	<b>5.653.383</b>

(1) Corresponde a la liberación de la reserva proveniente del ejercicio anterior

1.2) RESERVA DE SINIESTROS

RESERVA DE SINIESTROS	Saldo Inicial al 1ero de enero	Incremento	Disminuciones	Ajuste por diferencia de cambio	Otros	Saldo Final
Liquidados y no pagados	1.114	424.087	-399.857	-113	0	25.231
Liquidados y controvertidos por el asegurado	0	0		0	0	0
En proceso de liquidación	321.154	1.629.913	-686.591	-934	0	1.263.542
Ocurridos y no reportados	1.445.244		-44.424	29.664	0	1.430.484
<b>TOTAL</b>	<b>1.767.512</b>	<b>2.054.000</b>	<b>-1.130.872</b>	<b>28.617</b>	<b>0</b>	<b>2.719.257</b>

1.3) RESERVA DE INSUFICIENCIA DE PRIMA

0

1.4) OTRAS RESERVAS TÉCNICAS

0

La Compañía no tiene Otras Reservas Técnicas al cierre de los Estados Financiero al 31 de diciembre de 2013

1.5) SOAP

**CUADRO N°1. SINIESTROS**

**A. N° de Siniestros Denunciados del Período**

Siniestros rechazados (1)	Siniestros en revisión (2)	Siniestros aceptados (3)	Total de siniestros del período (1+2+3)

**B. N° de Siniestros Pagados o por Pagar del Período**

Referido sólo a los siniestros denunciados y aceptados del período

Siniestros pagados (4)	Siniestros parcialmente pagados (5)	Siniestros por pagar (6)	Total de siniestros del período (4+5+6)

**C. N° de personas Siniestradas del Período**

Referido a los siniestros denunciados aceptados y en revisión del período

Fallecidos (7)	Personas con incapacidad Permanente Total (8)	Personas con incapacidad Permanente Parcial (9)	Personas a las que se les pagó sólo gastos de hospital y otros (10)	Personas de Siniestros en Revisión (11)	Total de personas siniestradas del Período (7+8+9+10+11)

**D. Siniestros Pagados Directos en el Período [ miles de \$ ]**

Referido a los siniestros denunciados ya sea en revisión o aceptados, del período anterior

Indemnizaciones (sin gastos de hospital) (12)				Gastos de Hospital y otros (13)	Costos de Liquidación (14)	Total de Siniestros Pagados Directos (12+13+14)
Fallecidos	Invalidos Parcial	Inválidos Total	Total Indemnizaciones			

**E. Costo de Siniestros Directos del Período [ miles de \$ ]**

Referido a los siniestros denunciados ya sea en revisión o aceptados, del período anterior

Siniestros Pagados Directos (15)	Siniestros por Pagar Directos (16)	Ocurridos y no reportados (17)	Siniestros por Pagar Directos Período Anterior (18)	Costo de Siniestros Directos del Período (15+16+17+18)

**CUADRO N°2 ANTECEDENTES DE LA VENTA**

Vehículos	Número vehículo asegurados	Prima directa (miles \$)	Prima promedio por vehículos (\$)
1. Automóviles			
2. Camionetas y Furgones			
3. Camiones			
4. Buses			
5. Motocicletas y Similares			
6. Taxis			
7. Otros			
<b>TOTAL</b>			

26 DEUDAS POR OPERACIONES DE SEGURO

1. DEUDAS CON ASEGURADOS

Conceptos	Saldos con empresas relacionadas	Saldos con terceros	TOTAL
Deudas con asegurados		380.519	380.519
<b>TOTAL (=)</b>	<b>0</b>	<b>380.519</b>	<b>380.519</b>
Activos corrientes (Corto Plazo)	0	380.519	380.519
Activos no corrientes (Largo Plazo)			

2. PRIMAS POR PAGAR A REASEGURADORES

Vencimiento de saldos	Riesgos nacionales	QBE reinsurance corporation	QBE reinsurance Europe limited	SCOR RE	Federal insurance company	Lloyds de Londres	ACE European Group Limited	Partner reinsurance company Ltd.	Partner reinsurance company Ltd.	Riesgos Extranjeros	Total General
<b>1. Saldos sin Retención</b>	<b>0</b>	<b>2.068.006</b>	<b>367.569</b>	<b>80.851</b>	<b>73.920</b>	<b>8.459</b>	<b>6.701</b>	<b>5.081</b>	<b>4.280</b>	<b>2.614.867</b>	<b>2.614.867</b>
Meses anteriores	0									0	0
sep/2013	0									0	0
oct/2013	0									0	0
nov/2013	0				6.705		6.472	5.081		18.258	18.258
dic/2013	0			30.456	26.500	8.459			4.280	69.695	69.695
ene/2014	0		292.331				213			292.544	292.544
feb/2014	0		75.238	50.395	40.715		16			166.364	166.364
mar/2014	0	2.068.006								2.068.006	2.068.006
Meses posteriores	0										
<b>2. Fondos Retenidos</b>	<b>0</b>	<b>0</b>	<b>0</b>	<b>0</b>	<b>0</b>	<b>0</b>	<b>0</b>	<b>0</b>	<b>0</b>	<b>0</b>	<b>0</b>
<b>2.1. Saldo por Reserva de Primas</b>	<b>0</b>	<b>0</b>	<b>0</b>	<b>0</b>	<b>0</b>	<b>0</b>	<b>0</b>	<b>0</b>	<b>0</b>	<b>0</b>	<b>0</b>
(meses anteriores)	0									0	0
sep/2013	0									0	0
oct/2013	0									0	0
nov/2013	0									0	0
dic/2013	0									0	0
ene/2014	0									0	0
feb/2014	0									0	0
mar/2014	0									0	0
Meses posteriores	0									0	0
<b>2.2. Saldos por Reservas de Siniestros</b>										<b>0</b>	<b>0</b>
<b>TOTAL (1+2)</b>	<b>0</b>	<b>2.068.006</b>	<b>367.569</b>	<b>80.851</b>	<b>73.920</b>	<b>8.459</b>	<b>6.701</b>	<b>5.081</b>	<b>4.280</b>	<b>2.614.867</b>	<b>2.614.867</b>
MONEDA NACIONAL											1.133.747
MONEDA EXTRANJERA											1.481.120



3. DEUDAS POR OPERACIONES DE COASEGURO

Conceptos	Saldos con empresas relacionadas	Saldos con terceros	TOTAL
Primas por pagar por operaciones de coaseguro	0	341.678	341.678
Primas por pagar por operaciones de coaseguro	0	0	0
<b>TOTAL DEUDAS POR OPERACIONES POR COASEGURO</b>	<b>0</b>	<b>341.678</b>	<b>341.678</b>
Pasivos corrientes (Corto Plazo)	0	341.678	341.678
Pasivos no corrientes (Largo Plazo)	0	0	0

27 PROVISIONES

Conceptos	Saldo al 01.01.2013	Provisión adicional efectuada en el periodo	Incrementos en provisiones existentes	Importes usados durante el periodo	Importes no utilizados durante el periodo	Otros	Total
Bono	112.159	111.276		-90.648			132.787
Auditorías Externas	17.533	24.000		-17.533			24.000
Asesorías Externas	5.901	97.071		-64.533			38.439
Administración	5.131	171.375		-141.043			35.463
Clasificador De Riesgo	153	2.604		-2.757			0
<b>TOTAL</b>	<b>140.887</b>	<b>406.326</b>	<b>0</b>	<b>-316.514</b>	<b>0</b>	<b>0</b>	<b>230.689</b>

	No corriente	Corriente	Total
Bono		132.787	132.787
Auditorías Externas		24.000	24.000
Asesorías Externas		38.439	38.439
Administración		35.463	35.463
Clasificador De Riesgo		0	0
<b>TOTAL</b>	<b>0</b>	<b>230.689</b>	<b>230.689</b>

28 OTROS PASIVOS

1. | IMPUESTOS POR PAGAR

1.1) CUENTAS POR PAGAR POR IMPUESTOS CORRIENTES

Conceptos	M\$
Iva por pagar	68.255
Impuesto renta (1)	0
Impuesto de terceros	77.102
Impuesto de reaseguro	29.481
Otros PPM	25.282
Otros Impuesto Renta Unico 35%	2.285
<b>TOTAL</b>	<b>202.405</b>

(1) En el caso que el impuesto renta por pagar sea mayor a los créditos asociados.

1.2) PASIVO POR IMPUESTO DIFERIDOS (VER DETALLE EN NOTA 21.2)

2. | DEUDAS CON ENTIDADES DEL GRUPO

Entidad Relacionada	RUT	Deudas de empresas relacionadas	Deudas con entidades relacionadas
QBE Latin America Insurance Holdings S.L.	59.168.110-9	142.729	
<b>TOTAL</b>		<b>142.729</b>	<b>0</b>

3. | DEUDAS CON INTERMEDIARIOS

Deudas con intermediarios	Saldos con empresas relacionadas	Saldos con terceros	TOTAL
Asesores previsionales			0
Corredores		455.261	455.261
Otros			0
Otras deudas por seguro			0
<b>TOTAL</b>	<b>0</b>	<b>455.261</b>	<b>455.261</b>
Pasivos corrientes (Corto Plazo)	0	455.261	455.261
Pasivos no corrientes (Largo Plazo)	0	0	0

La deuda con los corredores corresponde a la provisión de comisiones por devengar producto de la emisión del mes de diciembre 2012.

4. | DEUDAS CON EL PERSONAL

Conceptos	Total
Indemnizaciones y otros	0
Remuneraciones por pagar	0
Deudas Previsionales	6.063
Provisión Vacaciones	54.821
Otras	741
<b>TOTAL</b>	<b>61.625</b>

5. | INGRESOS ANTICIPADOS

6. | OTROS PASIVOS NO FINANCIEROS

Conceptos	Total
AFP	0
Salud	0
Caja de Compensación	0
Proveedores	199.625
Provisión Interes no Devengado	37.396
Provisión Aporte Bombero	704
Otros	0
<b>SALDO FINAL</b>	<b>237.725</b>

### 1. | CAPITAL PAGADO

#### a)

El objetivo de la Compañía es mantener un nivel adecuado de capitalización, que le permita asegurar y cubrir en todo momento el capital mínimo requerido legalmente, así como el acceso a los mercados financieros para el desarrollo de sus objetivos de mediano y largo plazo, optimizando el retorno a sus accionistas y manteniendo una sólida posición financiera.

#### b)

Los principales usos de fondos de la Compañía son los gastos operacionales relacionados con el pago de remuneraciones al personal, y otros gastos de administración. QBE Chile ha financiado estos requerimientos con flujos de caja generados por sus operaciones.

En el aspecto normativo respecto al capital, la Sociedad debe mantener un Patrimonio Neto mínimo de 90.000 unidades de fomento.

#### c)

Al 31 de diciembre de 2013 el capital de la sociedad está representado por 21.391 acciones equivalentes a M\$ 4.801.569

#### d)

En atención a las necesidades de carácter financiero, el Directorio de la Compañía acordó con los accionistas aumentar el capital social.

Con fecha 29 de junio de 2012 en junta extraordinaria de accionistas se aprobó el aumento de Capital mediante la emisión de 4.566 acciones de pago representativas de la cantidad de

M\$ 1.018.725, las que deberán ser emitidas y colocadas en una sola oportunidad, para ser suscritas y pagadas.

La accionista QBE LATIN AMERICA INSURANCE HOLDINGS S.L., debidamente representada, procedió a suscribir las 4.566 acciones de pago emitidas por la presente Junta, las que pagó en este mismo acto, al contado y en dinero efectivo con la cantidad de M\$ 1.018.725. De esta forma, la totalidad de las acciones emitidas en este acto quedaron íntegramente suscritas y pagadas.

El 27 de septiembre de 2012 la Superintendencia de Valores y Seguros por medio de resolución exenta N° 380 aprobó la reforma de los estatutos de la Compañía.

#### e)

En sesión del Directorio, con fecha 16 de diciembre de 2013 se acordó efectuar una segunda emisión parcial de acciones de pago de la Compañía con cargo al aumento de capital. Se emitieron un total de 830 acciones las cuales fueron

ofrecidas a los accionistas de acuerdo a los términos y condiciones prescritos por el Directorio para estos efectos. Según da cuenta el respectivo contrato de suscripción firmado el 26 de diciembre de 2013, la accionista QBE LATIN AMERICA HOLDINGS S. L. suscribió y pagó la totalidad de las acciones.

El precio de colocación de las acciones emitidas fue de \$ 223.111, y en consecuencia, el monto pagado por QBE LATIN AMERICA INSURANCE HOLDINGS S.L. para la adquisición de dichas acciones fue de \$ 185.182.130

Como consecuencia de la operación antes indicada, la composición accionaria de QBE Chile Seguros Generales S. A. ha quedado de la siguiente forma:

- QBE LATIN AMERICA INSURANCE HOLDINGS S. L. 21.390 acciones.
- QBE HOLDINGS (AMERICAS) PTY LIMITED 1 acción.

### 2. | DISTRIBUCIÓN DE DIVIDENDOS

Al 31 de diciembre de 2013 no hay distribución de Dividendos

### 3. | OTRAS RESERVAS PATRIMONIALES

En el caso de Mutuales

NO APLICA

30 REASEGURADORES Y CORREDORES DE REASEGUROS VIGENTES

Nombre	Código de Identificación	Tipo Relacion R/NR	País	Prima Cedida M\$	Costo de Reaseguro No Proporcional M\$ (Ver l.7)	Total Reaseguro M\$	CLASIFICACIÓN DE RIESGO						
							CÓDIGO CLASIFICADOR		CLASIFICACIÓN DE RIESGO		FECHA CLASIFICACIÓN		
							C1	C2	C1	C2	C1	C2	
<b>1.- Reaseguradores</b>													
<b>1.1.- Subtotal Nacional</b>				<b>0</b>	<b>0</b>	<b>0</b>							
QBE REINSURANCE CORPORATION	R-273	R	ESTADOS UNIDOS	4.085.720	1.610.490		AMB	SP	A	A+	15/11/2012	22/05/2012	
LLOYDS DE LONDRES	R-232	NR	INGLATERRA	149.338			AMB	SP	A	A+	23/05/2013	23/05/2013	
<b>1.2.- Subtotal Extranjero</b>				<b>4.235.058</b>	<b>1.610.490</b>	<b>0</b>							
<b>2.- Corredores de Reaseguros</b>													
<b>RSG RISK SOLUTIONS GROUP CHILE</b>				<b>C-229</b>	<b>NR</b>	<b>Chile</b>	<b>77.417</b>						
<b>CORREDORES DE REASEGURO S.A.</b>													
LLOYDS DE LONDRES	R-232	NR	INGLATERRA	2.247			AMB	SP	A	A+	23/05/2013	23/05/2013	
ACE EUROPEAN GROUP LIMITED	R-266	NR	INGLATERRA	1.736			AMB	SP	A+	AA-	14/06/2013	22/05/2013	
MAPFRE RE. COMPAÑIA DE REASEGUROS S.A.	R-101	NR	ESPAÑA	33.910			AMB	SP	A	BBB+	06/09/2013	19/06/2013	
QBE INSURANCE EUROPE LIMITED		R	INGLATERRA	39.524			SP	AMB	A+	A	31/12/2013	31/12/2013	
<b>AON BENFIELD CORREDORES DE REASEGUROS LIMITADA</b>													
				<b>C-022</b>	<b>NR</b>	<b>Chile</b>	<b>519.384</b>						
LLOYDS DE LONDRES	R-232	NR	INGLATERRA	4.123			AMB	SP	A	A+	23/05/2013	23/05/2013	
SCOR SE	R-206	NR	FRANCIA	-12.078			AMB	SP	A	A+	10/10/2013	04/06/2012	
SWISS RE EUROPE S.A.	R-264	NR	LUXEMBURGO	24.755			AMB	SP	A+	AA-	23/05/2013	23/05/2013	
ODYSSEY REINSURANCE COMPANY	R-044	NR	ESTADOS UNIDOS	13.434			AMB	SP	A	A-	28/03/2013	31/07/2013	
HANNOVER RUCKVERSICHERUNGS AKTIENGESELLSCHAFT	R-187	NR	ALEMANIA	12.069			AMB	SP	A+	AA-	23/08/2013	23/05/2013	
FEDERRAL INSURANCE COMPANY	R-075	NR	ESTADOS UNIDOS	97.244			AMB	FR	A	A+	15/11/2012	02/10/2013	
AMERICAN INT. GROUP	R-057	NR	ESTADOS UNIDOS	353.596			SP	AMB	A-	A	01/02/2011	01/01/2013	
QBE INSURANCE EUROPE LIMITED		R	INGLATERRA	31.241			SP	AMB	A+	A	31/12/2013	31/12/2013	
<b>ARTHUR J GALLAGER</b>				<b>7.869</b>									
QBE INSURANCE EUROPE LIMITED		R	INGLATERRA	7.869			SP	AMB	A+	A	31/12/2013	31/12/2013	
<b>JLT CHILE</b>				<b>C-026</b>	<b>NR</b>	<b>CHILE</b>	<b>455.994</b>	<b>FR</b>		<b>A</b>	<b>A+</b>	<b>15/11/2012</b>	<b>02/10/2013</b>
FEDERRAL INSURANCE COMPANY	R-075	NR	ESTADOS UNIDOS	29.579			AMB	AMB	A+	A	31/12/2013	31/12/2013	
QBE INSURANCE EUROPE LIMITED	R-273	R	INGLATERRA	217.683			SP	SP	A	A+	23/05/2013	23/05/2013	
LLOYDS DE LONDRES	R-232	NR	INGLATERRA	136.206			AMB	SP	A+	AA-	23/05/2013	23/05/2013	
SWISS RE EUROPE S.A.	R-264	NR	LUXEMBURGO	72.526			AMB						
<b>COOPER GAY CHILE S.A.</b>				<b>C-221</b>	<b>NR</b>	<b>CHILE</b>	<b>317.410</b>						
MAPFRE RE. COMPAÑIA DE REASEGUROS S.A.	R-101	NR	ESPAÑA	7.184			AMB	SP	A	BBB+	06/09/2013	19/06/2013	
CATLIN UNDERWRITING INC.		NR	BERMUDA	1.437			AMB	SP	A	A	25/07/2013	23/05/2013	
LLOYDS DE LONDRES	R-232	NR	INGLATERRA	68.803			AMB	SP	A	A+	23/05/2013	23/05/2013	
QBE INSURANCE EUROPE LIMITED		R	INGLATERRA	4.042			SP	AMB	A+	A	31/12/2013	31/12/2013	
MUNCHENER RUCKVERSICHERUNGS AKTIENGESELLSCHAFT AG	R-183	NR	ALEMANIA	67.697			AMB	SP	A+	AA-	30/11/2012	23/05/2013	
VALIDUS		NR	ESTADOS UNIDOS	21.428			SP	AMB	A+	A+	01/09/2011	01/07/2011	
PARTNER RE. EUROPE	R-256	NR	IRELAND	5.030			SP	AMB	A+	A+	01/04/2012	01/02/2012	
FEDERRAL INSURANCE COMPANY	R-075	NR	ESTADOS UNIDOS	84.423			AMB	FR	A	A+	15/11/2012	02/10/2013	

\*La tabla 30 continúa en la página siguiente

30 REASEGURADORES Y CORREDORES DE REASEGUROS VIGENTES \*CONTINUACIÓN

Nombre	Código de Identificación	Tipo Relación R/NR	País	Prima Cedida M\$	Costo de Reaseguro No Proporcional M\$ (Ver 1.7)	Total Reaseguro M\$	CLASIFICACIÓN DE RIESGO					
							CÓDIGO CLASIFICADOR		CLASIFICACIÓN DE RIESGO		FECHA CLASIFICACIÓN	
							C1	C2	C1	C2	C1	C2
TRASATLANTIC REINSURANCE COMPANY	R-064	NR	ESTADOS UNIDOS	16.240			AMB	SP	A	A+	28/02/2013	23/05/2013
SWISS RE EUROPE S.A.	R-264	NR	LUXEMBURGO	1.321			AMB	SP	A+	AA-	23/05/2013	23/05/2013
ROYAL & SUN ALLIANCE INSURANCE PLC	R-081	NR	INGLATERRA	6.493			FR	SP	A	A+	18/06/2013	10/06/2013
SCOR SE	R-206	NR	FRANCIA	33.312			AMB	SP	A	A+	10/10/2013	04/06/2012
<b>WILLIS CORREDORES DE REASEGUROS</b>				<b>108.832</b>								
ACE EUROPEAN GROUP LIMITED	R-266	NR	INGLATERRA	3.865			AMB	SP	A+	AA-	14/06/2013	22/05/2013
BML		NR	LONDON-UK	68.988			AMB	SP	A+	A	01/05/2012	01/11/2012
LLOYDS DE LONDRES	R-232	NR	INGLATERRA	35.979			AMB	SP	A	A+	23/05/2013	23/05/2013
<b>GUY CARPENTER &amp; COMPANY CORREDORES DE REASEGUROS LIMITADA</b>	<b>C-028</b>	<b>NR</b>	<b>CHILE</b>	<b>511.436</b>								
LLOYDS DE LONDRES	R-232	NR	INGLATERRA	5.934			AMB	SP	A	A+	23/05/2013	23/05/2013
Allianz Global Corp	R-223	NR	Alemania	7.023			AMB	SP	A+	AA	27/01/2012	27/01/2012
QBE INSURANCE EUROPE LIMITED		R	INGLATERRA	367.366			SP	AMB	A+	A	31/12/2013	31/12/2013
HANNOVER RUCKVERSICHERUNGS AKTIENGESELLSCHAFT	R-187	NR	ALEMANIA	75.376			AMB	SP	A+	AA-	23/08/2013	23/05/2013
ROYAL & SUN ALLIANCE INSURANCE PLC	R-081	NR	INGLATERRA	269			FR	SP	A	A+	18/06/2013	10/06/2013
SWISS RE EUROPE S.A.	R-264	NR	LUXEMBURGO	55			AMB	SP	A+	AA-	23/05/2013	23/05/2013
SCOR SE	R-206	NR	FRANCIA	55.413			AMB	SP	A	A+	10/10/2013	04/06/2012
<b>COLEMONT CHILE CORREDORES DE REASEGUROS S.A.</b>	<b>C-037</b>	<b>NR</b>	<b>CHILE</b>	<b>18.490</b>								
QBE INSURANCE EUROPE LIMITED		R	INGLATERRA	18.490			SP	AMB	A+	A	31/12/2013	31/12/2013
<b>CONOSUR RE S.A CORREDORES REASEGUROS</b>	<b>C-231</b>	<b>NR</b>	<b>CHILE</b>	<b>23.536</b>								
MUNCHENER RUCKVERSICHERUNGS AKTIENGESELLSCHAFT AG	R-183	NR	ALEMANIA	584			AMB	SP	A+	AA-	30/11/2012	23/05/2013
LLOYDS DE LONDRES	R-232	NR	INGLATERRA	22.952			AMB	SP	A	A+	23/05/2013	23/05/2013
<b>THB Chile ,corredores de Reaseguro</b>	<b>C-237</b>	<b>NR</b>	<b>Chile</b>	<b>138.450</b>								
QBE INSURANCE (EUROPE)	R-273	R	INGLATERRA	80.467			SP	AMB	A+	A	31/12/2013	31/12/2013
ACE EUROPEAN GROUP LIMITED	R-266	NR	INGLATERRA	47.067			AMB	SP	A+	AA-	14/06/2013	22/05/2013
LLOYDS DE LONDRES	R-232	NR	INGLATERRA	10.916			AMB	SP	A	A+	23/05/2013	23/05/2013
<b>2.1.- Subtotal Nacional</b>				<b>2.178.818</b>	<b>0</b>	<b>0</b>						
<b>HOWDEN UK</b>	<b>C-250</b>	<b>NR</b>	<b>ESTADOS UNIDOS</b>	<b>4.869</b>								
LLOYDS DE LONDRES	R-232	NR	INGLATERRA	-902			AMB	SP	A	A+	may-13	may-13
QBE INSURANCE (EUROPE)	R-273	R	INGLATERRA	5.771			SP	AMB	A+	A	dic-13	dic-13
<b>2.2.- Subtotal Extranjero</b>				<b>4.869</b>	<b>0</b>	<b>0</b>						
<b>TOTAL REASEGURO NACIONAL</b>				<b>2.178.818</b>	<b>0</b>	<b>0</b>						
<b>TOTAL REASEGURO EXTRANJERO</b>				<b>4.239.927</b>	<b>1.610.490</b>	<b>0</b>						
<b>TOTAL REASEGUROS</b>				<b>6.418.745</b>	<b>1.610.490</b>							



31 VARIACIÓN DE RESERVAS TÉCNICAS

Conceptos	Directo	Cedido	Aceptado	Total
Reserva riesgo en curso	2.689.521	-1.762.324	0	927.197
Reserva matemáticas	0	0	0	0
Reserva valor fondo	0	0	0	0
Reserva catastrófica de terremoto	-26.904	0	0	-26.904
Reserva de insuficiencia de primas	0	0	0	0
Otras reservas técnicas	0	0	0	0
<b>TOTAL VARIACIÓN RESERVAS TÉCNICAS</b>	<b>2.662.617</b>	<b>1.762.324</b>	<b>0</b>	<b>900.293</b>

32 COSTO DE SINIESTROS

Conceptos	M\$
<b>Siniestros Directo</b>	<b>1.707.021</b>
Siniestros pagados directos (+)	800.928
Siniestros por pagar directos (+)	906.093
Siniestros por pagar directos período anterior (-)	
<b>Siniestros Cedidos</b>	<b>1.005.211</b>
Siniestros pagados cedidos (+)	382.947
Siniestros por pagar cedidos (+)	622.264
Siniestros por pagar cedidos período anterior (-)	
<b>Siniestros Aceptados</b>	<b>0</b>
Siniestros pagados aceptados (+)	
Siniestros por pagar aceptados (+)	
Siniestros por pagar aceptados período anterior (-)	
<b>TOTAL COSTO DE SINIESTROS</b>	<b>701.810</b>



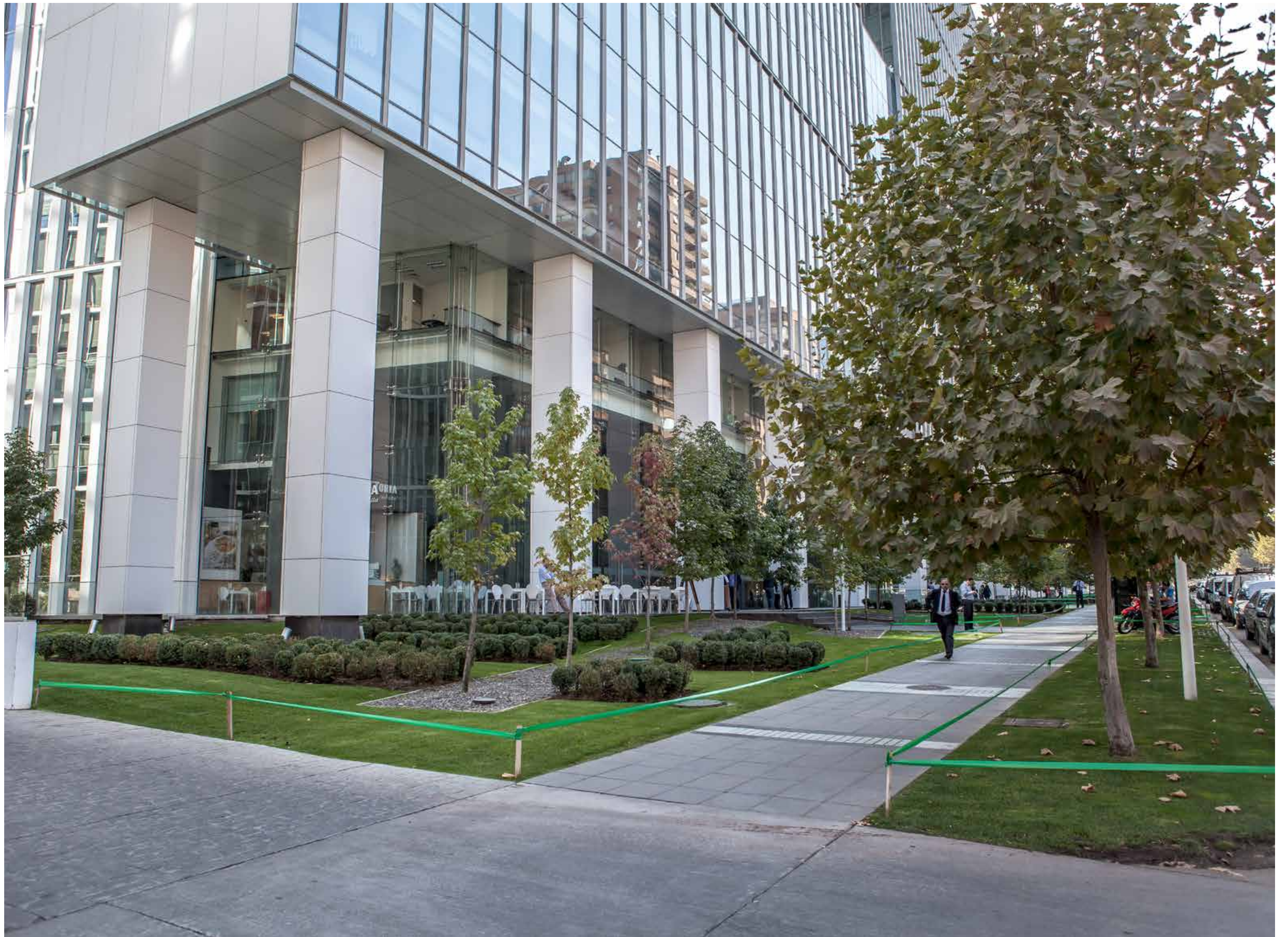



**33** GASTOS DE ADMINISTRACIÓN

Conceptos	M\$
Remuneraciones	673.152
Otros gastos asociados al canal de distribución.	
<b>Otros:</b>	
Administración	692.841
Asesorías	61.912
Iva No Recuperable	21.898
Auditoría y Clasificación de Riesgo	23.242
Depreciación	35.286
Iva Gasto Comisiones Intermediarios	58.814
<b>TOTAL COSTO DE ADMINISTRACIÓN</b>	<b>1.567.145</b>

**34** DETERIORO DE SEGUROS

Conceptos	M\$
Primas	23.851
Siniestros	2.342
Activos por reaseguros	
Otros	
<b>TOTAL</b>	<b>26.193</b>

35 RESULTADO DE INVERSIONES

Resultado de inversiones	Inversiones a costo amortizado	Inversiones a valor razonable	Total
<b>Total resultado neto inversiones realizadas</b>	<b>0</b>	<b>122.862</b>	<b>122.862</b>
Total inversiones realizadas inmobiliarias	0	0	0
Resultado en venta de propiedades de uso propio			0
Resultado en venta de bienes entregados en leasing			0
Resultado en venta de propiedades de inversión			0
Otros			0
<b>Total inversiones realizadas financieras</b>	<b>0</b>	<b>122.862</b>	<b>122.862</b>
Resultado en venta instrumentos financieros		122.862	122.862
Otros			0
<b>Resultado neto inversiones no realizadas</b>	<b>0</b>	<b>11.316</b>	<b>11.316</b>
Total inversiones no realizada inmobiliaria	0	0	0
Variaciones en el valor de mercado respecto del valor costo corregido			0
Otros			0
<b>Total inversiones no realizadas financieras</b>	<b>0</b>	<b>11.316</b>	<b>11.316</b>
Ajuste de mercado de la cartera		11.316	11.316
Otros			0
<b>Total resultado neto inversiones devengadas</b>	<b>0</b>	<b>-12.433</b>	<b>-12.433</b>
Total inversiones devengadas inmobiliarias	0	0	0
Intereses por bienes entregados en leasing			0
Otros			0
<b>Total inversiones devengadas financieras</b>	<b>0</b>	<b>755</b>	<b>755</b>
Intereses		755	755
Dividendos			0
Otros			0
<b>Total depreciación</b>	<b>0</b>	<b>0</b>	<b>0</b>
Depreciación de propiedades de uso propio			0
Depreciación de propiedades de inversión			0
Otros			0
<b>Total gastos de gestión</b>	<b>0</b>	<b>-13.188</b>	<b>-13.188</b>
Propiedades de inversión			0
Gastos asociados a la gestión de la cartera de inversiones		-13.188	-13.188
Otros			0
<b>Resultado inversiones por seguros con cuenta única de inversiones</b>	<b>0</b>	<b>0</b>	<b>0</b>
Total deterioro de Inversiones	0	0	0
Propiedades de inversión			0
Bienes entregados en leasing			0
Propiedades de uso propio			0
Inversiones financieras			0
Otros			0
<b>TOTAL RESULTADO DE INVERSIONES</b>	<b>0</b>	<b>121.745</b>	<b>121.745</b>

36 OTROS INGRESOS

Conceptos	Monto M\$
Intereses por Primas	46.351
Otros Ingresos	599
<b>TOTAL OTROS INGRESOS</b>	<b>46.950</b>

37 OTROS EGRESOS

Conceptos	Monto M\$
Gastos Financieros	0
Bancarios	0
Otros	0
Deterioro Goodwill	0
Otros Activos	6.770
<b>TOTAL OTROS EGRESOS</b>	<b>6.770</b>

38 DIFERENCIA DE CAMBIO Y UNIDADES REAJUSTABLES

1. | DIFERENCIA DE CAMBIO

Conceptos	Cargos	Abonos
<b>Activos</b>	<b>4</b>	<b>114.444</b>
Activos financieros a valor razonable	0	40.728
Activos financieros a costo amortizado	0	0
Préstamos	0	0
Inversiones seguros cuenta única de inversión (CUI)	0	0
Inversiones Inmobiliarias	0	0
Cuentas por cobrar asegurados	0	68.177
Deudores por operaciones de reaseguro	0	5.539
Deudores por operaciones de coaseguro	0	0
Participación del reaseguro en las reservas técnicas	0	0
Otros activos	4	0
<b>Pasivos</b>	<b>33.272</b>	<b>0</b>
Pasivos financieros	0	0
Reservas técnicas	0	0
Deudas con asegurados	0	0
Deudas por operaciones reaseguro	22.972	0
Deudas por operaciones por coaseguro	2.412	0
Otros pasivos	7.888	0
<b>Patrimonio</b>		
<b>Cuentas de resultados</b>		
Cuentas de ingresos		
Cuentas de egresos		
Resultado de Inversiones		
<b>[Cargo] Abono a resultados</b>		
<b>Utilidad (perdida) por diferencia de cambio</b>	<b>33.276</b>	<b>114.444</b>



2. UTILIDAD (PÉRDIDA) POR UNIDADES REAJUSTABLES

Conceptos	Cargos	Abonos
<b>Activos</b>	<b>0</b>	<b>105.218</b>
Activos financieros a valor razonable	0	5.537
Activos financieros a costo amortizado	0	0
Préstamos	0	0
Inversiones seguros cuenta única de inversión (CUI)	0	0
Inversiones Inmobiliarias	0	0
Cuentas por cobrar asegurados	0	74.286
Deudores por operaciones de reaseguro	0	24.249
Deudores por operaciones de coaseguro	0	24
Participación del reaseguro en las reservas técnicas	0	0
Otros activos	0	1.122
<b>Pasivos</b>	<b>50.822</b>	<b>0</b>
Pasivos financieros	0	0
Reservas técnicas	0	0
Deudas con asegurados	50	0
Deudas por operaciones reaseguro	34.323	0
Deudas por operaciones por coaseguro	2.847	0
Otros pasivos	13.602	0
<b>Patrimonio</b>		
<b>Cuentas de resultados</b>	<b>0</b>	<b>0</b>
Cuentas de ingresos		
Cuentas de egresos		
Resultado de Inversiones		
<b>[Cargo] Abono a resultados</b>	<b>0</b>	<b>0</b>
<b>Utilidad (pérdida) por diferencia de cambio</b>	<b>50.822</b>	<b>105.218</b>

39 UTILIDAD (PERDIDA) POR OPERACIONES DISCONTINUAS (VER NIIF 5)

No Aplica.

40 IMPUESTO A LA RENTA

1. RESULTADO POR IMPUESTOS

Conceptos	Monto M\$
<b>Gastos por impuesta a la renta:</b>	
Impuesto año corriente	-2.285
<b>Abono (cargo) por impuestos diferidos:</b>	<b>95.438</b>
Originación y reverso de diferencias temporarias	9.053
Cambio en diferencias temporales no reconocidas	0
Beneficio fiscal ejercicios anteriores	0
Reconocimientos de pérdidas tributarias no reconocidas previamente	86.385
<b>Subtotales</b>	<b>93.153</b>
Impuesto por gastos rechazados Artículo N°21	
PPM por Pérdidas	
Acumuladas Artículo N°31 inciso 3	
Otros (1)	
<b>(ABONO) CARGO NETO A RESULTADOS POR IMPUESTO A LA RENTA</b>	<b>93.153</b>

2. RECONCILIACIÓN DE LA TASA DE IMPUESTO EFECTIVA

Conceptos	Tasa de impuesto %	Monto M\$
Utilidad antes de impuesto	20,00%	70.499
Diferencias permanentes	-8	
Agregados o deducciones	-1,10%	3.876
Impuesto único (gastos rechazados)	0,65%	-2.285
Gastos no deducibles (gastos financieros y no tributarios)		
Incentivos de impuestos no reconocidos en el estado de resultados		
Otros: Impuesto Diferido Diferencias Temporarias	-0,76%	2.672
Otros: Impuesto Diferido Pérdidas Tributarias	-5,22%	18.391
<b>TASA EFECTIVA Y GASTO POR IMPUESTO A LA RENTA</b>	<b>13,57%</b>	<b>93.153</b>

41 ESTADO DE FLUJOS DE EFECTIVO

FLUJOS DE EFECTIVO DE LAS ACTIVIDADES DE LA OPERACIÓN

--

FLUJOS DE EFECTIVO DE LAS ACTIVIDADES DE INVERSIÓN

--

FLUJOS DE EFECTIVO DE LAS ACTIVIDADES DE FINANCIAMIENTO

--

42 CONTINGENCIAS Y COMPROMISOS

Tipo de Contingencia o Compromiso	Acreedor del Compromiso	ACTIVOS COMPROMETIDOS		Saldo Pendiente de Pago a la Fecha de Cierre de los EEFF M\$	Fecha Liberación Compromiso	Monto Liberación del Compromiso M\$	Observaciones
		Tipo	Valor Contable M\$				
Acciones Legales							
Juicios							
Activos en Garantía							
Pasivo Indirecto							
Otras							

43 HECHOS POSTERIORES

Entre el 31 de diciembre de 2013 y el 28 de febrero de 2014 no existen hechos posteriores que afecten a la Compañía

44 MONEDA EXTRANJERA

1. POSICION DE ACTIVOS Y PASIVOS EN MONEDA EXTRANJERA

Activos	Moneda US\$	Moneda 2	Otras monedas	Consolidado (M\$)
<b>Inversiones:</b>	<b>515.505</b>	<b>0</b>	<b>0</b>	<b>515.505</b>
Depósitos				0
Otras	515.505			515.505
<b>Deudores por primas:</b>	<b>2.304.204</b>	<b>0</b>	<b>0</b>	<b>2.304.204</b>
Asegurados	2.301.474			2.301.474
Reaseguradores	2.730			2.730
<b>Deudores por siniestros:</b>	<b>437.698</b>			<b>437.698</b>
<b>Otros deudores:</b>	<b>1.316.311</b>			<b>0</b>
<b>Otros activos RRC Cedida:</b>				<b>1.316.311</b>
<b>TOTAL ACTIVOS</b>	<b>4.573.718</b>	<b>0</b>	<b>0</b>	<b>4.573.718</b>

Pasivos	Moneda US\$	Moneda 2	Otras monedas	Consolidado (M\$)
<b>Reservas</b>	<b>2.749.845</b>	<b>0</b>	<b>0</b>	<b>2.749.845</b>
Riesgo en curso	2.021.619			2.021.619
Matemática				
<b>Siniestros por pagar</b>	<b>728.226</b>	<b>0</b>	<b>0</b>	<b>728.226</b>
<b>Primas por pagar:</b>				
Asegurados:				
<b>Reaseguradores</b>	<b>1.598.791</b>			<b>1.598.791</b>
<b>Deudas con inst. Financieras</b>				
<b>Otros pasivos:</b>	<b>596.281</b>			<b>596.281</b>
<b>TOTAL PASIVOS:</b>	<b>4.944.917</b>	<b>0</b>	<b>0</b>	<b>4.944.917</b>

POSICION NETA 0 0

POSICION NETA (MONEDA ORIGEN)

TIPOS DE CAMBIOS DE CIERRE A LA  
FECHA DE INFORMACIÓN 524,61

2. MOVIMIENTO DE DIVISAS POR CONCEPTO DE REASEGUROS

Conceptos	MONEDA US\$			MONEDA 2			OTRAS MONEDAS			CONSOLIDADO (M\$)		
	Entradas	Salidas	Movimiento Neto	Entradas	Salidas	Movimiento Neto	Entradas	Salidas	Movimiento Neto	Entradas	Salidas	Movimiento Neto
Primas	690.822	5.059.447	-4.368.625			0			0	690.822	5.059.447	-4.368.625
Siniestros	335.154	0	335.154			0			0	335.154	0	335.154
Otros	28.741	0	28.741			0			0	28.741	0	28.741
<b>MOVIMIENTO NETO</b>	<b>1.054.717</b>	<b>5.059.447</b>	<b>-4.004.730</b>	<b>0</b>	<b>0</b>	<b>0</b>	<b>0</b>	<b>0</b>	<b>0</b>	<b>1.054.717</b>	<b>5.059.447</b>	<b>-4.004.730</b>

3. MARGEN DE CONTRIBUCION DE LAS OPERACIONES DE SEGUROS EN MONEDA EXTRANJERA

Conceptos	Moneda US\$	Moneda 2	Otras monedas	Consolidado (M\$)
Prima directa	3.274.167			3.274.167
Prima cedida	-2.699.697			-2.699.697
Prima aceptada				0
Ajuste reserva técnica	-322.272			-322.272
Total ingreso de explotación				0
Costo de intermediación	-26.490			-26.490
Costos de siniestros	-426.620			-426.620
Costo de administración				0
<b>Total costo de explotación</b>	<b>-200.912</b>	<b>0</b>	<b>0</b>	<b>-200.912</b>
Productos de inversiones				0
Otros ingresos y egresos				0
Utilidad (perdida) por unidades reajustables				0
<b>RESULTADO ANTES DE IMPUESTO</b>	<b>-200.912</b>	<b>0</b>	<b>0</b>	<b>-200.912</b>

45 CUADRO DE VENTAS POR REGIONES [Seguros generales]

REGION	INCENDIO	PÉRDIDA BENEFICIOS	TERREMOTO	VEHÍCULOS	TRANSPORTES	ROBO	CASCOS	OTROS	TOTAL
I	44.006	48.319	74.772		0	0	0	356	167.453
II	68.970	41.374	135.512		0	10	0	8.844	254.710
III	77.741	68.253	155.945		0	0	0	560.704	862.643
IV	32.480	8.100	79.936		0	94	0	19	120.629
V	222.250	153.385	295.182		0	336	0	103.568	774.721
VI	36.550	22.856	64.298		0	4.609	12.827	179	141.319
VII	157.884	131.406	273.308		0	0	0	1.123	563.721
VIII	176.930	173.895	420.474		0	450	0	3.145	774.894
IX	25.170	5.113	46.614		0	98	0	446	77.441
X	92.235	103.051	209.194		0	113	78.434	19	483.046
XI	4.291	1.029	1.730		0	15	0	0	7.065
XII	18.095	80	18.597		0	16	0	0	36.788
XIV	32.656	2.018	73.854		0	0	0	0	108.528
XV	19.615	15.509	22.471		0	0	0	0	57.595
METROP.	1.016.616	954.051	2.272.091		4.655	10.106	0	1.816.705	6.074.224
<b>TOTAL</b>	<b>2.025.489</b>	<b>1.728.439</b>	<b>4.143.978</b>	<b>0</b>	<b>4.655</b>	<b>15.847</b>	<b>91.261</b>	<b>2.495.108</b>	<b>10.504.777</b>

46 MARGEN DE SOLVENCIA

46.2) MARGEN DE SOLVENCIA SEGUROS GENERALES

1. PRIMAS Y FACTOR DE REASEGURO

	Incendio	Vehículos	Otros	GRANDES RIESGOS	
				Incendio	Otros
PRIMA pi	2.652.007	0	2.606.871	0	0
PRIMA DIRECTA pi	2.652.007	0	2.606.871	0	0
pi	2.652.007		2.606.871		
dic i-1*IPC1	1.332.994		1.088.599		
pi-1*IPC2	1.332.994		1.088.599		
PRIMA ACEPTADA pi	0	0	0	0	0
pi	0		0		0
dic i-1*IPC1	0		0		0
pi-1*IPC2	0		0		0
FACTOR DE REASEGURO pi	46,77%		40,89%		
COSTO DE SINIESTROS pi	322.110	0	716.830	0	0
pi	322.110		716.830		
dic i-1*IPC1	321.851		149.652		
pi-1*IPC2	321.851		149.652		
COSTO DE SIN. DIRECTO pi	688.699	0	1.753.112	0	1.260.439
pi	688.699		1.753.112		857.135
dic i-1*IPC1	676.510		412.158		403.304
pi-1*IPC2	676.510		412.158		0
COSTO DE SIN. ACEPTADO pi	0	0	0	0	0
pi	0		0		0
dic i-1*IPC1	0		0		0
pi-1*IPC2	0		0		0



2. | SINIESTROS ÚLTIMOS TRES AÑOS

	Incendio	Vehículos	Otros	GRANDES RIESGOS	
				Incendio	Otros
PROMEDIO SIN. ULT. 3 AÑOS	229.566	0	584.371		
COSTO SIN. DIR. ULT. 3 AÑOS	688.699	0	1.753.112	0	0
COSTO SIN. DIRECTOS pi	688.699	0	1.753.112	0	0
pi	688.699		1.753.112		
dic i-1*IPC1	676.510		412.158		
pi-1*IPC2	676.510		412.158		
COSTO SIN. DIRECTOS pi-1	0	0	0	0	0
pi-1*IPC2					
dic i-2*IPC3					
pi-2*IPC4					
COSTO SIN. DIRECTOS pi-2	0	0	0	0	0
pi-2*IPC4					
dic i-3*IPC5					
pi-3*IPC6					
COSTO SIN. ACEPTADOS pi	0	0	0	0	0
pi					
dic i-1*IPC1					
pi-1*IPC2					
COSTO SIN. ACEPTADOS pi-1	0	0	0	0	0
pi-1*IPC2					
dic i-2*IPC3					
pi-2*IPC4					
COSTO SIN. ACEPTADOS pi-2	0	0	0	0	0
pi-2*IPC4					
dic i-3*IPC5					
pi-3*IPC6					

3. | RESUMEN

	MARGEN DE SOLVENCIA										
	EN FUNCIÓN DE LAS					EN FUNCIÓN DE LAS					
	F.P. %	Primas	F.R%		PRIMAS	F.S. %	SINIESTROS	F.R%		SINIESTROS	Total
		CIA.	SVS			CIA.		SVS			
Incendio	45%	2.652.007	47%	15%	558.164	67%	229.566	47%	15%	71.938	558.164
Vehículos	10%			57%		13%			57%		
Otros	40%	2.606.871	41%	29%	426.369	54%	584.371	41%	29%	129.029	426.369
Grandes Riesgos											
Incendios	45%			2%		67%			2%		
Otros	40%			2%		54%			2%		
<b>TOTAL</b>											<b>984.534</b>

47 CUMPLIMIENTO CIRCULAR 794 [sólo Seguros Generales]

1. CUADRO DE DETERMINACIÓN DE CRÉDITO A ASEGURADOS REPRESENTATIVO DE RESERVA DE RIESGO EN CURSO, PATRIMONIO DE RIESGO Y PATRIMONIO LIBRE

Conceptos		M\$
Crédito asegurados no vencido total Nota 1.	A	5.546.353
Crédito asegurados no vencido de pólizas individuales Nota 2	B	
Crédito asegurados no vencido de cartera de pólizas	C = A - B	5.546.353
Prima directa no ganada neta de descuento Nota 3	D	5.326.824
Prima por cobrar no vencida no devengada de cartera de pólizas	E = MÍN (C,D)	5.326.824
Prima por cobrar no vencida no devengada de pólizas individuales	F	
Prima por cobrar total no vencida no devengada representativa de reserva de riesgo en curso y patrimonio	G = E + F	5.326.824

2. CUADRO DE DETERMINACIÓN DE PRIMA NO DEVENGADA A COMPARAR CON CRÉDITO A ASEGURADOS

A) ALTERNATIVA N° 1

	Seguros no revocables	Pólizas calculadas individualmente	Otros ramos	Total
	1	2	3	4
Prima Directa no devengada 1				0
Descuentos de cesión no devengado total C.P.D. 2				0
Total a comparar con crédito otorgado 3 = 1 - 2				0

B) ALTERNATIVA N° 2

	Seguros no revocables	Pólizas calculadas individualmente	Otros ramos	Descuento columna otros ramos por factor P.D	Total
	1	2	3	4	5
Prima Directa no devengada 1			5.653.383	5.653.383	5.653.383
Descuentos de cesión no devengado total 2			326.559	326.559	326.559
Total a comparar con crédito otorgado 3 = 1 - 2			5.326.824	5.326.824	5.326.824

$$\text{Factor P.D.} = \frac{\text{Cta. 5.31.11.10}}{\text{Cta. 5.31.11.10} + \text{Cta. 5.31.11.20}} \times 1,0000000$$

3. CUADRO PRIMA POR COBRAR REASEGURADOS

ENTIDAD CEDENTE	Prima aceptada no devengada (miles de \$)	Descuento de aceptación no devengado (miles de \$)	Prima aceptada no devengada neta de descuento (miles de \$)	Primas por cobrar no vencida (miles de \$)	Prima por cobrar vencida no provisionada representativa de pat. Libre (miles de \$)	Prima por cobrar no vencida representativa de reserva de riesgo en curso (miles de \$)	Primas por cobrar no vencida representativa de reserva de siniestros (miles de \$)
	A	B	C = A - B	D	E	F = MIN (C, D)	G = D - F
			0			0	0
<b>TOTAL</b>							

4. CUADRO DETERMINACIÓN DE CREDITO DEVENGADO Y NO DEVENGADO POR POLIZAS INDIVIDUALES

Asegurado	N° Poliza	VIGENCIA		Moneda	Prima directa no devengada	CREDITO ASEGURADO		Crédito asegurado no devengado
		Desde	Hasta			Vencido	No Vencido	
1	2	3	4	5	6	7	8	9 (Min(6,8))
<b>TOTAL</b>								

1. CUMPLIMIENTO REGIMEN DE INVERSIONES Y ENDEUDAMIENTO

Obligación de invertir las Reservas Técnicas y Patrimonio de Riesgo	8.741.919
Reservas Técnicas	6.644.059
Patrimonio de Riesgo	2.097.860
Inversiones representativas de Reservas Técnicas y Patrimonio de Riesgo	9.477.898
<b>Superávit (Déficit) de Inversiones representativas de Reservas Técnicas y Patrimonio de Riesgo</b>	<b>735.979</b>
<b>Patrimonio Neto</b>	<b>2.591.720</b>
<b>Patrimonio Contable</b>	<b>2.659.107</b>
<b>Activo no efectivo (-)</b>	<b>-67.387</b>
<b>ENDEUDAMIENTO</b>	
<b>Total</b>	<b>3,35</b>
<b>Financiero</b>	<b>0,79</b>

2. OBLIGACIÓN DE INVERTIR

<b>Total Reserva Seguros Previsionales</b>	
<b>Reserva de Rentas Vitalicias</b>	
Reserva de Rentas Vitalicias	
Participación del Reaseguro en la Reserva de Rentas Vitalicias	
<b>Reserva Seguro Invalidez y Supervivencia</b>	
Reserva Seguro Invalidez y Supervivencia	
Participación del Reaseguro en la Reserva Seguro Invalidez y Supervivencia	
<b>Total Reservas Seguros No Previsionales</b>	<b>3.687.514</b>
<b>Reserva de Riesgo en Curso</b>	<b>2.022.800</b>
Reserva de Riesgo en Curso	5.653.383
Participación del Reaseguro en la Reserva de Riesgo en Curso	3.630.583
<b>Reserva Matemática</b>	
Reserva Matemática	
Participación del Reaseguro en la Reserva Matemática	
Reserva Valor del Fondo	
<b>Reserva de Rentas Privadas</b>	
Reserva de Rentas Privadas	
Participación del Reaseguro en la Reserva de Rentas Privadas	
<b>Reserva de Siniestros</b>	<b>1.107.315</b>
Reserva de Siniestros	2.719.257
Participación del Reaseguro en la Reserva de Siniestros	1.611.942

<b>Reserva Catastrófica de Terremoto</b>	<b>557.399</b>
5.21.31.70 Reserva Catastrófica de Terremoto	557.399
5.14.26.00 Participación del Reaseguro en la Reserva Catastrófica de Terremoto	

**Total Reservas Adicionales**

<b>Reserva de Insuficiencia de Primas</b>	
5.21.31.80 Reserva de Insuficiencia de Primas	
5.14.27.00 Participación del Reaseguro en la Reserva de Insuficiencia de Primas	

**Otras Reservas Técnicas**

5.21.31.90 Otras Reservas Técnicas	
5.14.28.00 Participación del Reaseguro en Otras Reservas Técnicas	

<b>Primas por Pagar (Sólo seguros generales - ver cuadro)</b>	<b>2.956.545</b>
Reserva de Riesgo en Curso de Primas por Pagar (RRCPP)	2.956.545
Reserva de Siniestros de Primas por Pagar (RSPP)	0

<b>TOTAL OBLIGACIÓN DE INVERTIR RESERVAS TECNICAS</b>	<b>6.644.059</b>
---	------------------

<b>Patrimonio de Riesgo</b>	<b>2.097.860</b>
Margen de Solvencia	984.534
Patrimonio de Endeudamiento	2.037.512
$[(PE+PI)/5]$ Cías Seg. Generales $[(PE+PI-RVF)/20] + [RVF/140]$ Cías Seg. Vida	1.736.314
Pasivo Exigible + Pasivo Indirecto - Reservas Técnicas	2.037.512
Patrimonio Mínimo UF 90.000 ( UF 120.000 Si es Reaseguradora)	2.097.860

<b>TOTAL OBLIGACIÓN DE INVERTIR (RESERVAS TÉCNICAS + PATRIMONIO DE RIESGO)</b>	<b>8.741.919</b>
--	------------------

**Primas por Pagar (Sólo seguros generales)**

<b>1,1 Deudores por Reaseguro</b>	<b>2.956.545</b>
1.1.1 Primas por Pagar Reaseguradores	2.614.867
1.1.2 Primas por Pagar Coaseguro	341.678
1.1.3 Otras	0
<b>1,2 PCNG - DCNG</b>	<b>3.304.024</b>
Prima Cedida No Ganada (PCNG)	3.630.583
Descuento de Cesión No Ganado (DCNG)	326.559
<b>1,3 RRC P.P</b>	<b>2.956.545</b>
<b>1,4 RS PP</b>	<b>0</b>

3. | ACTIVOS NO EFECTIVOS

Activo No Efectivo	Cuenta del Estado Financiero	Activo Inicial M\$	Fecha Inicial	Saldo Activo M\$	Amortización del Período M\$	Plazo de Amortización (meses)
Gastos Organización y Puesta en Marcha						
Programas Computacionales						
Derechos, Marcas, Patentes						
Menor Valor de Inversiones						
Reaseguro no proporcional	5.14.12.30	734.829	1/03/12	0	734.829	12
Activo Intangible	5.15.12.00	0		0	0	
Gastos anticipados	5.15.34.00	1.877	31/03/12	66.683	-64.806	12
Otros: Aporte Bomberos	5.15.35.00	160	31/03/12	704	-544	12
<b>TOTAL INVERSIONES NO EFECTIVAS</b>				<b>67.387</b>		

4. | INVENTARIO DE INVERSIONES

Activos representativos de reservas técnicas y patrimonio	Parcial	Total
<b>a) Instrumentos emitidos por el Estado o Banco Central</b>		1.497.562
<b>b) Depósitos a plazo o títulos representativos de captaciones emitidos por Bancos e Instituciones Financieras</b>		171.991
b.1 Depósitos y otros	171.991	
b.2 Bonos bancarios	0	
<b>c) Letras de crédito emitidas por Bancos e Instituciones Financieras</b>	0	0
<b>d) Bonos, pagarés y debentures emitidos por empresas públicas o privadas</b>		0
<b>dd) Cuotas de fondos de inversión</b>		0
dd.1 Mobiliarios	0	
dd.2 Inmobiliarios	0	
dd.3 Capital de riesgo	0	
<b>e) Acciones de sociedades anónimas abiertas admitidas</b>		0
<b>ee) Acciones de sociedades anónimas inmobiliarias</b>		0
<b>f) Crédito a asegurados por prima no vencida y no devengada (1er.grupo)</b>		5.326.824
<b>g) Siniestros por cobrar a reaseguradores (por siniestros) pagados a asegurados) no vencido</b>		62.655
<b>h) Bienes raíces</b>		0
h.1 Bienes raíces no habitacionales para uso propio o de renta	0	
h.2 Bienes raíces no habitacionales entregados en leasing	0	
h.3 Bienes raíces urbanos habitacionales para uso propio o de renta	0	
h.4 Bienes raíces urbanos habitacionales entregados en leasing	0	
<b>i)</b>		
i) Crédito no vencido seguro de invalidez y sobrevivencia D.L. N° 3500 y crédito por saldo cuenta individual (2do.grupo)		0
ii) Avance a tenedores de pólizas de seguros de vida (2do.grupo)		0
<b>j) Activos internacionales</b>		0
<b>k) Crédito a cedentes por prima no vencida y no devengada (1er.grupo)</b>		0
<b>l) Crédito a cedentes por prima no vencida devengada (1er.grupo)</b>		0
<b>m) Derivados</b>		0
<b>n) Mutuos hipotecarios endosables</b>		0
<b>ñ) Bancos</b>		2.415.109
<b>o) Fondos Mutuos de Renta Fija de Corto Plazo</b>		3.757
<b>p) Otras Inversiones Financieras</b>		0
<b>q) Crédito de Consumo</b>		0
<b>r) Otras inversiones representativas según DL N°1092 (sólo Mutualidades)</b>		0
<b>TOTAL ACTIVOS REPRESENTATIVOS DE RESERVAS TÉCNICAS Y PATRIMONIO DE RIESGO</b>		<b>9.477.898</b>
<b>ACTIVOS REPRESENTATIVOS DE PATRIMONIO LIBRE</b>		
Caja		1.141
Muebles para su propio uso		147.006
Otros:		0
<b>TOTAL ACTIVO REPRESENTATIVOS DE PATRIMONIO LIBRE</b>		<b>148.147</b>
		<b>9.626.045</b>







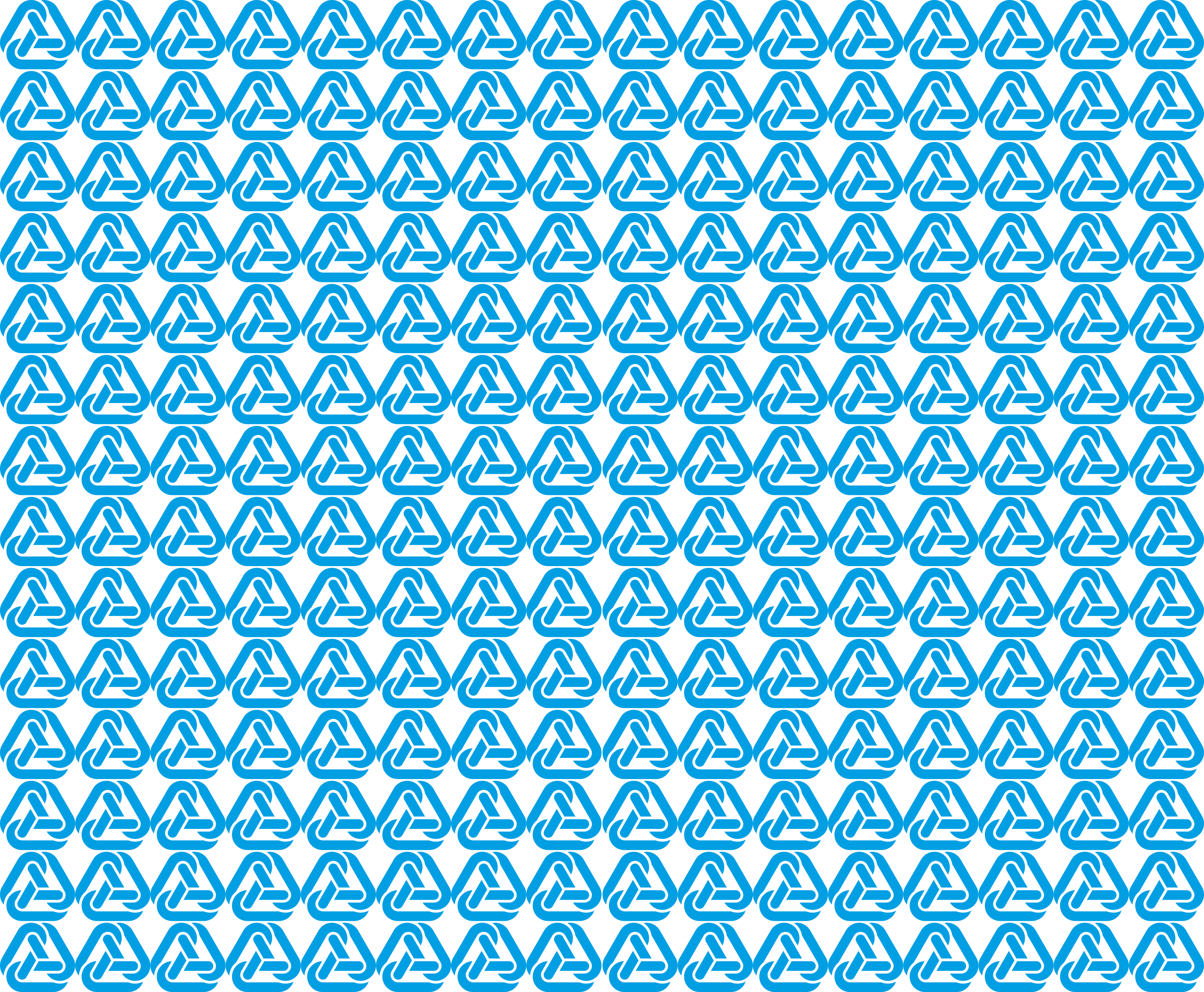



---

2013 / MEMORIA ANUAL / QBE CHILE SEGUROS GENERALES S.A